京城日報
朝刊
本日朝刊八頁

前途を決す第二次會談
われに萬全の準備あり
英の誘導外交を嚴戒

【東京支社電話】十五日の會談における有田外相の強硬な主張と帝國政府の強硬決意を察知したクレーギー英大使は會談の議題を單に現地問題にのみ限定するイギリス政府の方針を以てしては會談を行はずして決裂するの非を覺り日本側の提案たる一般的問題に應ずる用意ある旨を仄めかしてゐるが、十七日の第二次會談において本國政府の意向を如何に表明するかは頗る注目すべくもなく東京會談の成否は今なほ豫斷を許さぬ狀態にある。しかし第一次會談におけるクレーギー大使の態度から見て、我が方としては第二次會談から當然持出されるであらう具體的問題に關しイギリス側が例の老猾外交を以つて努めて原則論から逸脫し具體的問題に誘導せんと試みるであらうことを豫想されるが、我が方はあくまでイギリスの敵性除去を建前とする原則的解決方針を堅持、イギリスの誘導外交を嚴に警戒してイギリスが敵性を撤棄せざる限り一切具體的問題の交渉には入らない不動の決意の下に第二次會談に臨む筈、而して政府は既に成否兩樣の場合に萬全の準備あり、第二次會談は事實上東京會談の前途を決するものとして注目に値する

わが主張に聽從か
十七日の會談に注目

【東京電話】十五日の有田、クレーギー第一次會談において劈頭有田外相は天津租界紛爭に現はれた一般的原則問題を先議すべきことを提議したのに對し、クレーギー大使は個別的地方的問題の解決から一般問題に入ることを一應注意したが、有田外相は一般問題の解決なくしては如何なる個別的問題の解決も至難である所以をあらゆる角度から反復力說した結果、クレーギー大使は遂に一般問題先議の件を決定する權は自分に與へられてをらぬから本國政府の意向を確めた上考慮したいと折れたので、有田外相は更に一般問題の討議に當つては我方の主張を基礎とすべきことを強調に力說したが、これに對しクレーギー大使は態度を與へずそのまゝ散會となつたものである、この結果有田外相は十七日午前平沼首相と會見、場合によつては板垣陸相の出席を求め三相會議を開き第一次會談の經過を報告、意見の交換を行つた後クレーギー大使と會談時刻を打合せ午後再開の外相官邸において第二次會談を續開することとなつてゐるが、席上クレーギー大使はイギリス政府の意向を齎し一般問題先議の件に關し意を表すると共にイギリス獨自の立場に立つて一般的原則主義を提唱しこれを基礎として協議を進めたき旨提議し來るのではないかと觀測されてゐる、この場合に於ても我が方としては勿論既定方針に基き帝國の主張を基礎として討議を行ふべき旨不退轉の決意を披瀝して、重ねてイギリス側の認識是正を求めるはずでイギリス政府としては會談決裂の責を回避するため恐らくは我が方の主張に聽從するのではないかと見られる

たゞ〳〵無我の境
盆栽をたのしむ外相

【東京電話】全國民の期待した信念を今までの交渉に臨む日本の力と熱を代表して起つ有田さん、日英會談第一日目は三時間半といふ息詰る折衝に力強さを示したが、けふの第二次會談を明日に控へて十六日は休養の一日を濃綠の中の一ノ四二六の自邸で家族とともに靜んだ、この日有田さんは何時に變らず六時半起床、新聞に眼を通すなり早速廊下に下駄をひつかけて朝露に濡れた庭園の芝生を踏んだ、鉢植の松の鉢が五つ六つ、どの葉を落さうかと鋏を持つ有田さんの表情にはもう日英會談もなく、與論もなく、そこには只盆栽に樂しむ無我の境――外務大臣と云ふ肩書から解放された餘裕があるばかりだ、時折りちいく〳〵と囀る小鳥の聲を聽いて來る頭の音と冴えた鋏の音が快く朝の空氣に響く『あすの會談』を聽くには何か濟まないやうな靜かな有田さんの一時だつた『お疲れではないですか』『なんでもないよ、昨夜は一時間ばかり按摩をとつたので今朝は實に氣持がいゝ』『あすは何時から』『まだ決つてゐないよ』『大變ですね』『なあに』と簡單に答へる有田さんの顏には一寸も緊張の色が見えなかつたが、これも一瞬に消えて第一次會談の日に新聞記者を招待した有田さんの表情になつた…たといふ女子夫人の聲が『食事にしませう』と聞える

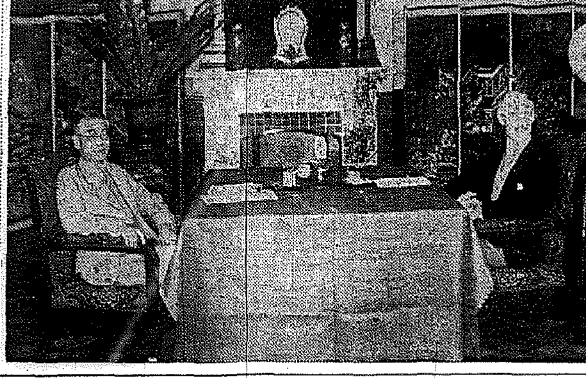

日英東京會談始る　世界注視の東京會談は十五日外相官邸でその火蓋を切つた寫眞は有田外相（左）とク英大使（右）航空便

策を練るか
葉山一色のク英大使

【葉山電話】十五日有田外相との第一次會談を終へ夫人同伴、葉山一色海岸の別邸に入つたクレーギー英大使は明日の第二次會談の策…

ソ聯機又不法越境
爆彈八箇を投下、家屋を破壞

【新京十六日同盟】關東軍司令部報道班七月十六日午後四時四十五分發表＝本十六日午前三時卅分頃外蒙ソ聯爆擊機は不法にも滿領內に侵入し來り、宮拉爾基附近に爆彈八箇を投下し、滿露人家屋各一を破壞し重傷者七名を出せり

滿洲國抗議

【新京十六日同盟】滿洲國外交部では外蒙ソ聯爆擊機による宮拉爾基附近の不法爆擊に對し十六日午後外蒙政府に對し嚴重なる抗議を發した

我方の誠意に米艦側諒とす

【上海十五日同盟】我が海の荒鷲が六日撫州南昌を爆擊せる際、同市南岸に碇泊中のアメリカ河用砲艦「トトイラ號」を距る僅か百五十米附近に一彈が投下され同艦に對し大衝擊を與へたので、及川支那方面艦隊司令長官は遺憾の意を表したる親書を十二日艦隊司令官が携行アメリカアジア艦隊司令官に手交せしめたが、十四日アメリカ艦隊より及川長官の意を諒とせる旨の回答があつた
また同爆擊で重慶碇泊中の英艦「ファルコン號」のデッキハウスの一部が爆彈破片のため損害を蒙つた事件に關しては上海の英支那艦隊司令長官ジエームス大佐が十四日イギリス支那艦隊司令長官ノーブル提督に對して日本側において陳謝の意を表明したなほ及川長官は七日附海軍艦隊に對し遺憾の意を表せざるやう特に留意すべき旨通達するところがあつた

（前頁より續く）また、…衞を嚴にするのか十六日は一室に閉ぢ籠つたきり一切の面會を避け、又夜食前に愛犬を伴つて海岸の散歩をする日課も中止され、開く門を閉ぢた別邸は海面から照り返す暑さを避けるため引かれたカーテンの隙間から夫人の姿が見えかくれするのみで、物音一つしない靜けさである

螺州門部落の敵を追擊中の陸戰隊　南支戰線　航空便

各地の敵を擊破
徹底的打擊を與ふ
河北山岳地帶の戰鬪狀況

【保定十六日同盟】保定西側河北省山岳地帶におけるその後の戰鬪は十四日早曉要屋部隊は保定西北凡そ四〇キロ斯關鎭西方凡そ八キロの附近の敵の根據地を急襲しこれを占領、大冊河、川谷の敵を掃蕩中の柳川部隊は十三日淶源西北方凡そ十五キロの東古附近で凡そ三百の敵を擊破、ついで西北に於て八百の敵を擊退、西前附近に於て敵の後方を打擊を與へて西方に壓迫した、唐河、川谷に盤踞する敵を攻擊中であつた石井部隊は唐河西側地區に沿ひ北方に向け前進中、石黑部隊は十三日午後西段莊（唐縣西方廿キロ）附近において二百の敵を擊破し、同日夕刻西大羊に進入した、海濱の武信部隊は山中に逃入せる敵の退路を遮斷する目的を以て十三日未明東方に前進中

中南支の戰況

【上海十六日同盟】陸軍報道部七月十六日午後四時發表
一、昨十五日中支方面において陸軍航空部隊の作戰に協力せる海軍航空部隊は南昌西方敵陣地及び長江上の敵小型船舶を爆擊これを擊破し、軍用舟艇凡そ五十隻を爆擊これに大打擊を與へたり
二、南支方面　海軍部隊の活躍左の如し
イ、海南島において陸戰隊は敵の據點攻擊を企圖せる海軍陸戰隊に適所に敵を擊退せり
ロ、海軍航空部隊の精鋭は十四日東山縣附近の陣地、倉庫及び軍用舟艇を爆擊せり、更に十五日敵の有力部隊は廣西柳州の空襲を敢行軍事施設多數を爆破炎上せしめたり

感恩城占領

【海口十五日同盟】海軍報道部陸戰隊〇〇部隊は十三日午前海南島西部の要衝感恩城東方十キロの要衝を占領せり、敵の遺棄死體九十三、鹵獲品小銃十七、彈藥及びその他多數

十七、同鄕部隊は多數であつたが、感恩城は附近要塞物の重要據點地である

長子を占領

【太原十六日同盟】長子に向け進擊中の我が部隊は十四日夕刻長子北方十キロの地點を南進、敵の頑強なる抵抗を排除しつゝ十四日夕刻長子城內に突入してこれを占領、森本部隊も同夕刻長子を隔たる西南方四キロの地點に進出した

海南島に新政權誕生

【海口十五日同盟】皇軍上陸以來の安定の下に治安確立し民衆の間に新政權樹立の聲が澎湃として昂まりつゝあつたが、この程その機運に達し、つひに十五日午前十時より海口市中華戲院において全海南島各縣代表九十一名臨席の下に縣長に就任した新政權に民衆が擁護し、海南島新政府を開設し、瓊崖治安維持會を組織し

東鄕駐ソ大使責任回答要求
北樺太利權問題

【モスコー十五日同盟】東鄕駐ソ大使は本省の訓令に基き十五日午後三時外務省でロゾフスキー外務人民委員次長と會見、北樺太利權問題に關し前日四時間にわたり重大抗議を行つた、席上東鄕大使は北樺太利權におけるソ聯側の不當不正を指摘し、雙方議論を戰はした後、ソ聯政府として

波、ダ市國境民に
即時撤退命令
ナチ突擊トーチカを構築す

ロンドン特電【十五日發】ダンチッヒのナチス黨指導者フエルスター氏は十四日ミュンヘンにおいてヒトラー總統と長時間に亙り會談を行ひ、その結果ダンチッヒ黨本部に重要訓令を發したといはれる折から、ダンチッヒナチスは十五日ポーランドとダンチッヒとの國境線住民に即時撤退を命令し、多數が入り込み、突擊者隊は直ちに國境に亙り鉄條網とトーチカの構築に鐵都の作業をつゞけてゐるといはれる

總額二百七萬圓
國債・債券の賣渡總額

六月上半期貯蓄興を狙つて總督府が全鮮各郵便局所を總動員して呼びかけた事變國債、貯蓄債券は各地とも好調裡を經過して賣渡總額二百七萬圓に達し、郵便局関係の國債のはとをその儘に記した、各道に京畿道は事變國債、貯蓄債券ともに首位を占め、最高を動員して第一位の賣渡額を收めた、各道の賣渡額左の通り

貯蓄債券　▲京畿道十一萬七千五百五十圓▲忠北五千百卅圓▲忠南一萬九千二百五十圓▲全北一萬七千九百圓▲全南一萬一千六百六十圓▲慶北二萬二千六百圓▲慶南六萬九千百四十圓▲黃海一萬五千七十圓▲平南二萬六千四百四十圓▲平北二萬四千二百七十圓▲江原一萬五千三百三十圓▲咸南四萬六千五百七十圓▲咸北四萬六千八百三十圓▲合計四十五萬二千圓

國債　▲京畿道六十九萬五千二百五十五圓▲忠北一萬六千百六十圓▲忠南五萬三千二百九十五圓▲全北六萬一千五百四十圓▲全南十萬二千七百廿五圓▲慶北十萬七千三百四十五圓▲慶南十四萬三千五百卅五圓▲黃海五萬九千二百卅五圓▲平南九萬二千四百八十五圓▲平北八萬六千四百卅圓▲江原二萬八千四百五十圓▲咸南十一萬七千七百十圓▲咸北六萬一千八百九十圓▲合計百六十二萬七千七百九十圓

伊西兩國結合
伊コンミュニケ

【ローマ十五日同盟】今回チアノ外相のスペイン訪問の結果伊西兩國間に政治經濟協定が成立したことが當局により非公式に斷定された、當局は協定の有無を否定もしてゐないが兩國間の密接なる關係は事實上成立してゐるものと確認してゐる以上、協定調印の時期は問題ではない

イギリス汽船
我巡察船を顚覆
憲兵隊、原因取調べ中

【天津十五日同盟】十五日午前十時卅五分ごろ白河第一關所（大運河下流）附近において塘沽より上航イギリス汽船に向け巡航し來つたイギリス汽船「ス號」が我が日本水上檢問所巡察船と正面衝突、我が巡察船を顚覆せしめたが幸ひ人命に異狀はなかつた、目下現地憲兵隊において原因その他取調中

英憲兵、邦人に暴行
英側非を認めて陳謝

【北京十五日同盟】東京會談の開催と共に更に反英熱の激化した折柄北京邦人居留民に對するイギリス憲兵の暴行事件が新發日支人の義憤を燃つてゐる、十四日午後九時東城東觀音大人胡同西口路上において邦人某氏（三）は同使用人と共に通行中、後方からイギリス大使館護衞兵サージェント・ジヨンソン外一名がいきなり背後から拳骨で邦人氏の顏部を毆打さまに毆打したので邦人氏は更に抗議し、更に毆打を加へもつて暴行を企てんとしたが商店の人々が駈けつけたので同人等は遁走しようとしたので通行中の支那人その他が協力して取押へ邦人氏がこれを阻止、逃げんとするを連行、我が支那民衆は非常に憤慨してゐる
が憲兵派出所に突出したので憲兵當局では嚴重取調の結果、兩名が右事實を認めたので十五日出頭したイギリス大使館ラム書記官及びアーダム護衞隊長に對しこれ等暴行事件の嚴重取調を要求した、イギリス側では今次の暴行にこの非を認め兩名を嚴重處罰する旨謝つたので正午過ぎ兩名の身柄を引渡した、我が憲兵隊としては邦人居留民が今後かゝる事態を起さしめず、又將來は…る部隊の責任ある回答を要求した、これを諒承し、政府に通達すること〳〵なつたので東鄕大使は午後七時辭去した

獨伊軍事同盟
スペイン迄延長

【ローマ十五日同盟】伊西兩國間に成立した政治協定は現下のヨーロッパ政局に處するイタリー、スペイン兩國の密接な提携關係を更に一層強化するとともに北アフリカにおける兩國工作に關して新たに諒解が成立したといはれる、又軍事提携は大體においてこれを使用してもスペイン政府の軍事的協力をなすに決したといはれ、獨伊同盟は事實上スペインに迄延長されることになつた
日は未定であるが、九月フランコ將軍のローマ訪問の際にローマにおいて調印せられるものと信ぜられる、なほ今回のサンセバスチャン會談に關し本日イタリー政府より左のコンミュニケが發表された
過日チアノ外相とフランコ將軍との會談では直接、間接に伊西兩國に關係あるすべての問題が討議された、この結果伊西兩國間には完全に結合が遂され、ヨーロッパ新秩序と文明の建設に關するムッソリーニ首相及びフランコ將軍の希望を全面的に滿たすべき伊西兩國の責任ある協力が、最も緊密に實現されることとなつた

拓務省に
調查部新設
月末開設の豫定

【東京電話】拓務省では海外拓殖事業並に移植民に關する調查企畫の完璧を期するため調查部を新設することに決し、目下次官會議に付議中のところ、十九日の本省議で可決を見ることになつたので諸般の手續完了を俟つて月末開設する豫定である

北京料理
旭町川長

時の人

廣瀬豐作　大藏省預金部資金局長

由來大藏省といふ所は秀才の集る所であり、また顯官の女婿の多い所である、大野が原嗣郎の、迫水金融課長が岡田啓介の、そして賀屋が勝田主計のいづれも婿である、彼は大正六年に帝大を出ると直ぐ三菱へ入つたが勝田が藏相の時拔かれて大藏省へ入り、おまけに勝田の娘を貰つた、時の大藏大臣の娘を貰つて大藏省に入つた藍綬の官界出世は羨し羨やかなものであつた
昭和十一年の馬場人事で營繕管財局理事から理財局長に飛び更に二ケ月にして主計局長に轉じ十二年結城藏相の下で資金局長になつた
勝田が省內において勝井と竝んで頭の良い双璧だとは一般の定評だ、彼の財政經濟論はその鋭さと透さにおいてちよつと比肩するものがない、長身痩軀、典型的なゼントルマンであることも荒井と似てゐる、預金部の仕事はあまり派手なものではないが、その取扱ふ莫大な金額が果す役割は大きい、殊に戰時下の今日、その運用如何は容易ならぬ大問題である、彼はいまこの地味な部署にゐて荒井と同樣に黙つて勉強してゐる、だが石油に突くものといへば或は彼ではあるまいかとさへ思はれるのだ【寫眞＝廣瀬氏】

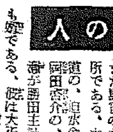

東西南北

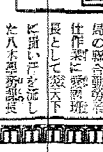

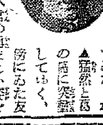

▲我の伸び方が素人としてはなかく〳〵の上手、二ケ年間も鍛へ入れなかつたので、愛國班の班長には甚の密集部隊が待ち構へてゐた、が▲猛然と猛の前に突撃してゆく、傍にゐた友人▲『八木君の勇ましい姿を映畫にとりたいね―』と飛ばせば八木班長『それはよいね―、映畫の名前も〃偏る彰〃としなくては』に一同大笑ひ【寫眞＝八木課長】
本府裏で行はれた愛國班、法務局の聯合愛國班の勤勞奉仕作業に愛國班長として率先天下に掛い汗を流した八木司法課長

第三卷　鎌倉時代篇　成る

國史大觀
櫻井時太郎先生編著

「國史大觀」は、著者稿を起して三十餘年、篤實なる學者良心と絕倫なる意力との凝りて成れる大著！第一卷第二卷を世に問ふや、學界教育界をして絕讚措く能はざらしめた著者は、更に刻苦精勵、茲に第三卷を大成せられた。浩瀚一千二百頁の大冊、鎌倉時代一百五十年に關する先人諸學者の研究發表を網羅し、之れを公平なる史觀の下に整理して周密なる註釋を加へ、參考書及び研究上の示唆にも懇切を盡してゐる。且つ一般史の多くが殆ど政治史に留まるに對し、文化的方面をも詳述して時代の色彩を明かにし、思想・經濟及び國民性の進展に及んで餘さざる等、正に國史研究家及び文檢志望者諸賢に缺く可らざる大寶典であり、又時下日本精神作興の眞象徵として、一家一冊必備すべき名著である。既刊第一卷第二卷と共に薦む。

第一卷　上古史・中古史（上）
第二卷　中古史（下）
菊判黑表上クロース裝幀・函入　挿畫十數葉・總一二二〇頁大冊
特價各金四圓八十錢（送料三十錢）

東京市立二中教諭　鎌田重雄先生著
誰にもわかる 國體の本義
四六判高級美本二〇〇頁　定價五十錢（送料四錢）
本書は文部省發行の「國體の本義」を、更に成人に理解し得るやう平易に書き改められたもの。全文を口語文とし時に本文の意味を取り註解を添へて平明簡潔、全國民に我が國體の本義を知悉せしめる。殊兒以來中女學生を初め凡ゆる階級より採用さる。

東京高等師範講師　大島庄之助先生著
詳解 名詩新選
四六判三〇〇頁　定價一圓二十錢（送料九錢）
漢詩の妙趣に東洋獨自で、雄渾典麗情緒を傳ふるに無比！本書は和漢の詩人百四十家に就き、人口に膾炙する絕唱二百四十七篇を拔き、讀方、通解を示し摘解を揭げ、又詳細なる詩話にも及んで漢詩知識を徹底せしめる。別に添へた作家略傳も亦便である

■■賣捌全國有名書店■■
東京麴町區富士見町二丁目　振替東京一八六〇二番　電話九段四〇二一番
研究社
（14M―10）

■英文學研究家の書架へ■

第八高校教授　中川芳太郎先生著
英文學風物誌［七版］
菊判・八百頁大冊　定價五圓（送料三十錢）
本書は中川先生が殆ど半生を英國風物の研究に沒頭され茲に大成せられた名著！之れに非難採錄された字典事典其の他の參考資料は實に汗牛充棟の多種多樣に及べるのみか、一々英文學よりの引例と譯文を添へ、且五百餘の鮮麗なる圖版を挿まれ、英國英文學鑑賞研究に無盡藏の背景知識寶庫とされてゐる。御活用を乞ふ七版。

東京帝大教授　齋藤勇先生著
英國詩文選［三版］
四六判・五八〇頁　定價三圓（送料二十錢）
本書はベイオウルフ以降現代に至る英文學の傳統を代表し、又は各作家の特色を發揮せる詩と散文との極めて細心なる拔萃である。テキストの嚴選、特に十八世紀以後に詳しきこと、小說の拔萃が遙か類書を凌ぐこと、稀有の英文學圖十六葉を挿まれた等、英文學研究家の書架に逸す可らざるもの。改訂三版出來、めでたし！

東京麴町富士見町二　振替東京一〇六八二
研究社

京城商工會議所内の代用品陳列

全鮮漁業團體を統合の意見が擡頭

本府側もこれに賛意を表明

統制經濟下に於ける漁業者の經營指導並福利增進を圖るには漁業組合、水産組合及水産會等の全水産團體の統合機關を設置すべしとなし意見が擡頭し各方面から注目されてゐる

本問題に對し總督府では[illegible]のであるが水産會は漁業者の[illegible]經濟等一切の[illegible]……

三系統を一丸に

漁組中央會 朝鮮水産會 共に滿腔の贊成

朝鮮漁業組合中央會及朝鮮水産會では最高統合機關設置の主旨に賛成[illegible]……

▲漁村部門＝漁業組合、各道漁聯、中央會
▲加工部門＝水産組合、水産組合聯合會
▲政府的部門＝各道水産會、朝鮮水産會
の三本立となつて居り、各分野を[illegible]……

統合機關の設置

[illegible]

設置必要の理由

事業上の重複防止

負擔の輕減

各々の使命を生かしたものを

梶川水産課長語る

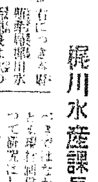

[illegible]

半島の代用品工業を觀る

鮮内の代用品工業 現況及將來の展望

今次事變の進展は我々に對する國民の認識を一變させた、即ち代用品の時代は戰爭の調達ではなく物資の調達如何にある、物資動員計劃の遂行は物資不足の現況にある現實の目的達成に必要であると同時に物の經濟の再編成でもある、これ等物資不足に對する對策はどんなものがあるだらうか？一つは消費の制限、配給統制の消[illegible]……

發展助長の方策として

[illegible]

研究指導機關

中央試驗所

[illegible]

常設陳列所

[illegible]

現況

以上の如く朝鮮における代用品工業は……

一、鯨油を利用牛脂代用品の製造……

母の笑顏を慰めに働き通した十七年

安冨榮君

卓効薬として コケモモ登場

咸南に無盡藏

[illegible]

産業顧問

養豚の將來性

問　豚に關する出版及養豚の將來性を御教示下さい（黄海金生）

答　豚に關する出版は數多くありますが……

鷄の離巢に就て

問　採卵用名古屋種が四月中旬より約一ケ月間巢につきましたが……

答　鷄を一腹に暖く且薄し鷄い場所で飼育しますと……

兎皮の取引店

問　京城若くは内地にて兎皮の取引店を御教へ下さい……

答　兎皮は……

貯藏場の發賣所

問　近頃野菜、果實等を貯藏にすると……

答　左記の所に御照介下されば よいと思ひます、京城府元町一丁目白川鐵幸氏……

イチゴシロップの製造法參考書

イチゴシロップ製造法の參考書發行所又は販賣店の住所書店名御知らせ下さい（平南S生）

答　木村金太郎氏著作にかゝる果實及蔬菜加工製造法と云ふのがあります、發行所は東京市麴町區元園町一丁目の……です、定價……

タンニン分離法

問　一、樹木よりタンニンを分離する經濟的方法二、全日本に於ける主なる工場三、タンニンの有望性及販賣方法四、原料の取扱ひ場所（水原K生）

答　一、……

鯨パイプ製造所

問　最近鯨パイプの需要が多いですが、内地及朝鮮内における同品製造所を御教示下さい（全北鯨生）

答　朝鮮では……

鑛石を發見採算は

問　鑛石一トンにつき金一瓦……

答　右のやうな鑛石でありますと……

養魚何れが有利？

問　二町歩程の貯水池を造つて養魚をやりたいのですが……

答　二町歩程度の貯水池利用なら……

養豚場の費用

問　仔豚生後五、六ケ月のもの二十頭を飼育するには豚舍、運動場、圍等何程の費用を要しますか……（咸南SY生）

答　豚舍は豚一頭當り約一坪……

産業顧問　産業相談は京城日報産業顧問係宛官製ハガキにて御照會のこと私信では御答へしません、産業欄にてお答へします、なほ誌上匿名は可なるも住所氏名は明記して下さい（係より）

放談

もう一踏張り賀田直治

[illegible]

（的山子）【寫眞＝賀田氏】

應用野生鳥獸局の創設を當局に望む（中）

農學博士　高木五六

躍進朝鮮の……

安住の地を……

現に清凉里……

果樹の主要……

散在の寺刹……

半島に於る……

資源涵養上……

[illegible]

山崎延吉著

興亞農民讀本

出版界の驚異

時局下に農村人はドウすればよいのか！

報國版　價八十錢　送料十錢　菊判三百頁

これに答へたのが本書だ。著者山崎延吉先生は夙に尊農興村に竭された農民の最もよき理解者即ち茲に興亞の大精神を説き、銃後農民精進の大道を明かにし一大光明を投ぜられた。この理想この信念を體し正に農民は蹶起すべきである。本書こそ山崎先生畢世の名著であり、皇國農民必讀の一大聖典である。しかも出版界驚異の奉仕廉價版、即刻一本を備へられんことを。

内容一斑

衣食生産の由來　農村の重要　皇國民の信條　中堅青年の錬成　農民精神　東亞の新秩序建設　農業安定　大陸日本の農民　功利主義の匡正　國家の生命線　農民道の提唱　農産物の海外進出　農民の自覺　農民生活　國策移民　讀書の勸め　農村振興事業　其他三十一章

大阪府　財團法人　富民協會

實業之日本

七月十五日號

株式不足時代來るか　勝田貞次　杉山義夫

景氣は本當にどうなるか　三井信託　色川俊次郎

英國外交の奥の手　前公使　田村幸策

興亞青年の修養　本社社長　增田義一

年齢ご趣味　藤原銀次郎
隨想・しやくの虫……安田善五郎
「海洋國日本」の前途……村田省藏
機構と人から見た新興國策會社總まくり
貿易省問題と鄕・池田の立場
蘭價はどうして決まる
官僚わしが國さ
伊太利の統制經濟
昔の戰爭今の戰爭

特輯　金利生活者の生活再設計

素人が株式投資で儲けた話・損した話
これから有望な非鐵金屬株の研究
サラリーマンと肺病　遠藤博士
押入の工夫一つで住みよくなる家の改造法
涼しく住まふ室内綠化法

定價三十五錢
實業之日本社

法人登記公告

無電台

身邊の事件や言論界の問題・一千五百字以內・投稿は住所氏名明記のこと・紙上匿名は隨意

日本語で戰へ

◇大陸問題を組上にのせて「東京會談」が世界視聽の眞つ只中に多大の關心を集らせて開かれた

◇さて、之に就て日本の當面者が會談用語に臨む日くは、堂々「我方は日本語でお相手致す」とキッパリ宣言して貰ひたいと思ふ、この意氣あつてこそ初めて現地と外交との呼吸がピッタリ合ふのではないかと思ふ

◇明治初年頃の歴史外交界の流れを見てに敢んで、立派な"國語"を持ち乍ら、然も畏くも聖徳の下で老猾不義のシレ者を相手とするのに國語を犠牲にしてまで歐米の言葉で會談せねばならぬ理、今の日本に斯く義理はない筈だ

◇もとくく今度の問題たるや、先方の揺い政策であつて、ために世界がどうあらうと、我方にはさして急ぐ問題ではないのだ、義理にも暑苦しい横文字の言葉なんか使へたものではない、然も今や新東亞再建設のために、同胞が苦しみ、兄弟が血を流して今日の聖償を贏めつゝある矢先きだ、今こそ從來の拝外的因習の外交慣例の英語なんか揚棄して、「日本語」を外交の檜舞臺に躍らすべき絶好の機會だ

◇時恰も亡國の歴史聖月英勢を粛むる意味においても、此際是非共新秩序元的な日本語を使つて彼をして之に聽從せしめ、總先歐米の言葉で大陸經綸を彼の面上に叩き付けて對つてこそ、國民も胸の溜飲を下し、英語も驚すべしといふ處だ（大野生）

全鮮庭球選手權大會を顧て（一）

敗れて悔いなし　慶北代表の健闘

鮮滿對抗に活躍期待

野副研介

例年中央戰に對し頑張りを示す京畿の第二軍組も本年度は不振で二回戰で早くも姿を消した、代表の崔承、加藤組も慶北の松本第十組も共にスピードなく昨年當時、木田組が示した會心のプレーは見られなかつた、洪、加藤組の加藤君は中々の出たばかりの

新人 ではあるが試合度胸もあり松本第十組は元氣一杯戰つて西河秀、渡邊組を苦しめた、ゲームに老練いたが名手渡邊選手の前には手が出なかつた、二組共年若く前後には吉武監督並田主將の熱心な指導があるだけに何時かは必ず中央庭に反向つて來るであらう

西鮮推薦の金泰銀、李鍾賢組は中央推薦の洪承杰、張翻田組に四—一で敗退したのは惜しい、昨年度の伊勢神宮大會に於ける村瀬、山名組への肉薄戰、滿鮮對抗戰に於ける活動等を振返つて見る時實に惜しい氣がする、十年一日の如く勝道に精進してゐる

從來 白選手は前後に惚れない點があるがあまり前衛のミスを氣にかけ過ぎてゐた嫌ひがあり又同じ日に一回戰と二回戰で當り方に大きな差を示すとそのやうな弱調を示す大きな缺點を有してゐた、白、金兩選手共に此度の戰勝によつて自信も得たであらうが決して過去の苦心と努力を忘れることなくより勝者としての精進を示されたい、特に金選手は未熟な點が多々ある、之から選手であるといふことを自覺して、優勝の栄冠を無爲に終らせないことを望んで已まない

慶北代表、維祿玉、前原任組は、破れて悔いなき、全勝優勝を以て闘つた、相當スピードのある猛球を打つがまだ變化に乏しく之といふ作戰もない、特に注意すべきは前衛樋口と試合態度には一點の非の打ち所がなかつた、常々默々としてゐるが、その裏には不斷の精神が張つてゐた

二人共若いだけに將來性があるから一層後衛の鍛錬をして貰ひたい、羅選手は僅かに引き立つなき後の兩組地方庭中のピカ一である、昨年度宮大會の時より確實性も增して來たしスピードも出るやうになつた、若將十井氏の指導の賜であらうが來るべき鮮滿對抗戰の時の活躍を期待したい

次に各組の戰績を中心に短評を試みよう

同僚宮川組が賀茂兩選手の强敵に大活躍をした傳か前衛の金鍾岩選手に換へて中央豫選に出場し金房組を破つて準決勝では前朴組に無理に敗れたから戰川選勝の下馬評に上らなかつたのは致し方ないことである、金鍾岩選手は上城後三年目に榮えある優勝旗を得た、本年初頭の成績が芳しくなかつただけに大會を見る讀者は番狂ひであると思ふであらうが當日の白選手の當りは數年前の當りをそのまゝ再現せしめたもので、前衛金選手も亦好調であつたし作戰も宜に入つたものでその優勝が決して他の選手の不調によるものでなく自己の實力を百パーセントに發揮した爲であるといふことは異口同音に認める所であつた

釣問答（二）

內地と異なる半島　期間が非常に短い

結氷期の研究が不足

朝鮮の鮒は內地のそれに比較して氣候溫度の關係から釣る期間が非常に短い、だからといつてシーズン中に釣る連中が急に增える譯でもないが十一月末から翌年の三月末頃までは結氷のため殆ど釣りが出來ず、出來てもその方の研究が進んでゐないためこの期間中といふものは冬眠と同じやうに竿つて手を緩めるより方法がない

ところが四月となつて漸く氷も解け出すごろになるとシビレを切らして待つてゐた連中がオイそれと飛び出して行く

この邊りからぼつぼつ鮒にでも出掛けやうといふ連中になると、相當竿も揃だし、最初は

勿論 鮒手も解らない關係から大して大きな望みこそ持たないがホソ釣りなど比較的いゝところ等は相當緻密に狙いてサグリを入れる、獲物はまだ大して大物が釣れる譯ではないが數だけは相に稼せいで居る、然してこの解氷期過ぎはそろくく産卵期に入らうとする頃ではあるし魚の成長もそれから大體伏までの間であるからこの期間中に小鮒、中鮒を釣り上げるとなるとサテ秋になつていゝ鮒がしたくてもドツコイさうは問屋が卸してくれない

京城近郊でいゝ釣場の見當らなくなつたのも主としてかうした傾向が原因してゐると思ふ

殊に 解氷期後となるとアタリかつける手なぐさみとしては近郊にも及ばず京城の宗で鯰鯉と鮒を片づける人が多い

かうして鮒が來ると近くの池の魚は殆ど釣り上げられて仕舞ふ、この外に投網、埋網などによつても勿論魚は減つては行くが、見小鮒にふえて鮒こそは殆どこの鯰ぎではない、數からいつても無論鮒人の方が斷然多いには多いがあの鮒鮒に川といはず池といはず殆ど総の入るところでさへあれば釣つて歩く地道な行きかたには到底敵ふべくもない、かうして京城近郊一帶の池沼川はこゝ數年間といふもの鮒手の增えるに反し魚は減少の一を辿り

釣の 面白味を覺えこんだ連中は矢も楯も堪らず遠方へ乘り出すといふ結果になつた、ここに取上げた氣運に面白く鮒の出來る方法といふのも結局は魚の增殖方法が講ぜられなければその意義を失ふわけである、方法としては先づ現在ある魚の保存だがこれは鮒りが許される限り實現は一寸六ケ敷い問題である

だから禁漁區を設けるなどが理想として考へられる、京城近郊でいへば若沼り消原里方面とか往十里方面、或は京仁線を或る地域に區切つて一年乃至二年なりの禁漁區を設けることである

現在相當いゝ鮒をみせてゐるところは釣りたいだけ釣らせ

比較 的一般から見捨てられた池沼を最近禁漁區に定めて稚魚を入れることにすれば二、三年後には面白い鮒が次から次に出來る譯となる、この稚魚の問題であるがこれはこの際この大鮒スポーツの價値からいつて總督府水産課あたりが乘氣にさへなれば容易く解決出來る問題である、又鮒水期を使つての釣りであるが、これも鮎の禁漁と同じやうに産卵期、孵化期の一、二ケ月間鮒を禁じさせれば相當魚の自然增加を期待することも出來ることになる

以上二つが比較的永續性のある方法であるがこれと關聯しておいて百姓達の命の水とでもいふべき池や沼が手當り次第に干されるのも大いに考へられる譯で要は

釣れ さへすれば人の縄張まで荒すやうなこともなくなるから放つておいても殖へる筈の魚のことより一日も忽にない國民體位の向上といふ大きな觀點から本府が積極的に働きかけることが痛切に考へられる

際これを機會に各愛好家よりの鮒に對する意見希望などを寄せて戴ければ幸甚である

雄辯

八月號　空前の大內容！

日本は断乎邁進すべし …中野正剛
…新東亞建設の妨害者英國を討つべし、速かに日獨伊三國軍事同盟を結ぶべし！見よ！吾等中野の大獅吼を、然して同感して奮起せよ

戰時經濟と國民の協力 …三土忠造
…財政通三土氏が、長期建設に要する重要なる經濟國策の問題と之に協力すべき國民の心構へを極めて明快平易に解說せる稀有の大雄編！

重慶大空襲を見るの記 …ロバートソン
長期の抗戰の疲弊振りを、重慶にあつて目擊せし外人記者が報告せる蔣介石最後の據點の苦戰振りを手にとる如し！

世界の特ダネ
大統領も又獨裁者である …ムッソリーニ 首相

▲大いなるもの、力…高島米峰
▲新文化の方向…谷川徹三
▲私の雄辯修業時代…小笠原長生
▲日本なくんばアジアなし…永井柳太郎
▲水泳日本の新星群…東坊利重

兵力から觀た二大國家群 …長谷川宇一
戰に勝つ道 …清水大佐

壯烈！陸海軍實戰記
◆前線に三軍を率ゐ將兵の奮戰に哭く…松浦淳六郎
◆海の荒鷲南支爆擊行…高馬正義

▲長篇大戲曲 **朝陽門外** …原作 清水安三　脚色 鈴木五郎
…北京の戰火の巷から救つた聖者清水安三先生の眞面目を描いた名作！一讀何人も大感激

小說 **月下氷人** …加藤武雄　結婚の神秘を描いた巨匠苦心の大名作!!
小說 **天下の峠** …諏訪三郎　文壇の中堅作家諏訪氏が苦心せる力作!!
小說 **古城夢ふかく** …尾崎士郎　人生劇場の作者が、又々異色ある大傑作
小說 **百萬円の紙幣** …マーク・ツヱーン　世界的文豪ツヱーンの傑作中の大傑作!!
小說 **町の牧歌** …大佛次郎　感激と夢多き學生生活を描く會心の力作

「出征兵士を送る歌」懸賞大募集…詳細本誌に發表…ぜひ御應募を

▲誌上公開演説大會（獎勵）…山道襄一
▲應用自在短時間名演説集
▲實例解剖 演説原稿の作り方…竹內道說

海南島現地座談會
…征服民苦肇久しき海南島を攻略せる陸海軍の〇〇部隊の勇士が、現地に開催せる時局所何人も見逃せぬ座談會！果然本誌によつて發表

▲金、金、金の四方山話
▲新版大東京縱橫記
▲軍需景氣と我が實狀
▲鐵鋼王と自己診斷

世紀の驚異
話題の科學特選集
◆彩のない照明燈◆酸素ズルフォン時代◆偏光板とその應用◆テレビジョン◆鉄の行方等最近話題の新驚異…就方面の第一人者が科學日本の勝利を物語つた興味と知識の特別記事!!

▲我が名醫評議 高橋龜吉氏 苦鬪の半生
▲愛國の大科學者パストウル
▲新興工業界の花形 尾關篤二氏 人生遍路
▲話題の人、人物評論
▲四十餘年振りに故國に歸りて…中川龜久太
▲私の一日一食主義
▲娯樂笑劇場

刑事生活二十八年 **犯罪搜査今昔話** …金子益吉

◎定價七拾錢　發行所 大日本雄辯會講談社（振替東京三九三〇）

クラブビシン

ホルモン配合

CB4

口中殺菌劑

酷熱に苦しむ戰線の勇士と産業の戰士に此の衛生保健藥を薦む！

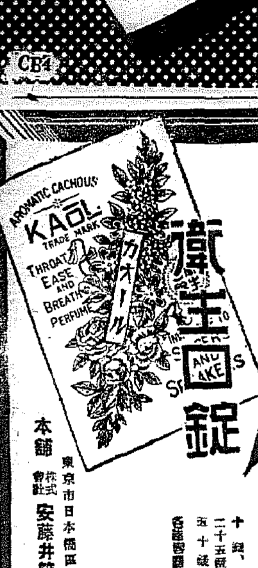

カオール

衛生錠

飲食の後
外出の時
人込に居る時
疲勞倦怠の時

カオール二三粒を服用すれば夏に多い諸種の病氣を豫防し、胃腸の働きを助け疲勞を恢復精神を爽快にします

配劑 ドクトル 松尾道

●口中殺菌劑
●健胃整腸劑
●興奮強壯劑
●淸涼美音劑

十錢、二十錢　二十五錢、三十錢　五十錢、一圓

本舖 東京市日本橋區水天宮前 株式會社 安藤井筒堂藥品部

家庭

武勲と遺族 7

戰に死す武門の譽
父も亦日露役に轉戰
井陘に散つた小木谷中尉令妹 幸子さん談

（出征）の門出に名刀備前長船[illegible]を病床の父の手から押しいたゞきキラリ拔いて、嬉しさうに力一杯振り廻して出て行つた兄も遂々山西省井陘附近西方高地を突撃中一彈を頭部にうけて壯烈な戰死を遂げました、父も日清、日露役に轉戰した武人でしたのでむしろ勇ましく死んだ兄の戰闘振りを武門の譽と喜んでゐます

（母は）私の幼い頃[illegible]したので今では五人家族の出代りとなつて一家を切廻してゐます

遺族會のお話を聞きますと私達の家族よりもつとくお氣の毒な方が隨分ゐられますから、遺族の方に今後ますくお力にならねばならぬと思ひます【寫眞は右より幸子さん、長男、嚴父、故小木谷中尉】

慰問に豆人形

兵隊さんは豆人形が好きです、激戰の後の寂寥な夜のマスコット、可愛い豆人形は慰問用に喜ばれませう（京城丁子屋一階調べ）

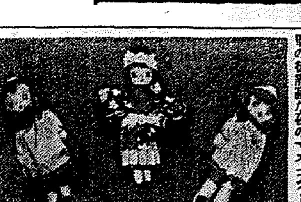

豆・知・識

☆鯛に卵されたのを驅除す最も有效な驅除法は[illegible]家によると熱湯とソーダを用ひることです

住宅難と家賃の問題

朝鮮側の借家慣習
傳貰制度による住宅難
朝鮮史研究家 今村鞆氏談

【三】

多い、地方に於て公私各種の寄附金の要請（寧ろ或場合には強求とも云へる）が多いためでもある。結局寄附金が金持を地方から都に追出すことになる、内地にも此の例が多いが此れは考ふべきことである。次には近代各種産業の超發展により、農村の勞働力の都入といふことが考へられる

近年朝鮮人側でも借家經營の端緒が開く、殊に京城など特にそれが著しいのは云ふ迄もないが、これの第一の原因として地方より京城に入り込む者が多くなつたといふことを擧げねばならぬ

第一地方にをる金持は地方では寄附金の要求が非常に多くてやり切れぬ、假りに一年の經費に五千圓要るとすれば京城に來れば三千五百圓で足りるから、さういふ點から京城に入込む者が

朝鮮の住宅 といふことについて概説して見るのに從來朝鮮人は衣食住といふことを、その文字の順序通りに實行して先づ衣服に第一に金をかける、其の次が食物に金をかける、其の次の住宅には殆ど無關心に金をかけぬ。——かけたくもかけ得ぬ關係もあるが——從つて建築に云へば住宅らしいものがなく、また從來朝鮮に於ては貸家經營といふものがなかつた。中流以上の人が家を借りるには『傳貰』といふ方法があるが、家を借りて居ると云ふ觀念は非常に嫌ふ。傳貰は例へば千圓する家ならば、六百圓を家主に納込んで置いて、何時迄も無期に借りて住む、家主は其の金の利息で家を貸してゐるのである。別に期間に拘束はない。但し六箇月以前に家主が、都合で立退を要求する時には移轉料を給する習慣もあつた

この傳貰制度は、自分の家といふ觀念で住める家とか、或は四、五年間自宅に行つて來るといふやうな場合に非常に都合がよい、併し借りるはうにすれば一定の資金の必要があるから、内地の如く敷金の二、三箇月分を入れて借りるやうな簡單な譯にはいかないといふ不都合がある。これは朝鮮人の信用の不確定によるもので、何時迄も無期限に貸すと喰ひ込んで家賃を拂はぬ、立退かぬと云ふ危険があつたからである。所が近來この傳貰の入金の歩合が上つて、例へば昔千圓に對して五百圓、或は六百圓ではいれたものが、今日では八百圓、或は九百圓位入れなければ貸さぬやうになつた

この傳貰制度の不都合と、今日の時勢に合はないといふことも住宅難解消の原因となつてゐる。これには朝鮮人の住宅に對する觀念をも少し改める必要がある

土幕の激增も
借家制度の缺陷から

半島人は 概して上から[illegible]來の建築様式に[illegible]があつて、不必要に材料を多く使つて價が高むといふ點がある、時節柄からいつても、建坪が日本家屋なら七八十圓で出來るものが百三四十圓を要する

成程朝鮮式の家は、日本の家のペラな雜駁に比べて、深みがあり落着きがあり、家らしくもある、しかし中流以下の家は、近代においてはそんな趣味よりは、實際的に生活に便利な様式を採るべきである

この點より考察して改良すれば經費が現在の三、四割は節減せられ住みよい家が出來得るのである

以上は中 流以上のことを述べたのであるが、下層社會に至つては、殆ど家といふものはないといつてもよい、小屋といふべきものである

近來一面鮮人の新築家屋が增加し家が立派になり行き、更新の形質を見るとゝもに、一面には土幕生活者が盛んに增加しつゝあるのである、これは建築の資力がなく、又小民に對する借家制度がないためであり、又借家人の借家道德がゼロである爲であつて、この點においても爲政者は大に考慮を要すべき點がある【この項終り】

綜合舞踊と高學年ワルツ ★
本社主催夏季體育講習要目

本社 主催井上二天先生らの指導による夏季體育講習會はいよく來る八月十三日より十六日まで京城西大門町一丁目第一高女講堂で開催されることになり、女教師の教師、體育研究家、サラリーマンの方々の參加を期してゐますが、講習科目は文部省要目に準據し、體操期間中に唱歌遊戲行進遊戲等の實際を得せしめ、日本精神に基く體育道の根本を指導されることになつてゐます

主な る講習題目を擧げれば

一、體育精神顯現の行、體育についての講演、實習

二、魂を培ふ新東亞建設の學校ダンス（日本教育の本道と藝能科の使命から見た體操科ダンス教材體々）

三、要目の基礎訓練法及指導

四、要目唱歌遊戲、行進遊戲を主とする各種教材指導（小學一年から高女までの要目教材）

五、日本精神顯揚、鍛正體育ダンス

六、皇道體現律動體育構成教材（推奬優麗な室内舞踊と六人一組綜合舞踊）

七、日本精神顯揚制止體育教材（體道日本の世界的表現を舞踊體現したワルツ等綜合高學年用）（その他本部及協會檢定實習）

穴鋏と虫ピン
洋裁に必要な道具は【下】

次に必要なのは目打ち、毛拔き、虫ピン、ノミ、穴鋏、鳩目、ノミ等ですが、そのひとつくについて説明しませう

目打ち これは錐の様なもので、切鏝の襟を出したり、細い仕事をするのに重寶であります

毛拔き これは切鏝の縫き糸の殘を拔き取るのに用ひます

虫ピン これは洋服の假縫を着せる時にマチ針の代りに用ひます、洋裁には無くてはならぬものであります

鑿と穴鋏 これはどちらも鈕穴をあける時に用ひます、鑿は五分鑿（二種）と三分鑿（一種）との二種があり、穴鋏は附いてる螺旋を加減すれば鈕ひの鑿に穴の大小を加減する仕掛になつてをります

鳩目鑿 これは圓い穴をあける鑿で男子服の襟な鳩地もの、又は細通り穴に用ひます

以上十種の特殊器具の他に、裁台や、アイロンはいふまでもありません、其他ラシャ鋏、手鋏、角尺、チョーク（一名チャコ）三角定規など洋服裁縫に使ふ一切の用具が要ります、洋服裁縫を研究される方には、人台（スタン）も是非必要で、これは、男子用、婦人用、子供用の三種があり、その中又、大中小を區別して出來てをります、人台はデザイン（意匠）を研究する場合や服装の工合を調べる場合等に是非必要であります。又フランスあたりではソリーセッテイングといつてこの人台に直ぐに布をあててピンでとめ布の儘を自由に裁斷する方法も盛んに行はれてをります、此方法で裁斷すれば、型紙に依らない自由な形が出せますから、イヴニングドレスの様な柔い布の型紙を裁斷する場合には[illegible]方法であります

ミシンは取扱ふことが第一であります、ミシンの上で仕事をしたり、ミシンの上で鋏をつけ、頭をつけたりしないやうに、糸屑や埃等をミシンの上に置かぬ様にいたします

染直しても生地は傷まぬ
死藏を活して使へ被服更生

衣服の更生と いつても、今迄は、娘さんの花模様に更生したり、もう色があせた流行おくれの古い銘仙を、拔いたり染めたり手數をかけ直したり、かゝるために染代が相當高價になりつき、或は安心して高價な生地を任せられる染物屋さんが少い、或はまた染直した着物などはぢかしいといふやうな色々な理由で、更生は組織的には利用されなかつたのです。染直し更生運動は、[illegible]り、御召も、元の銘柄をそのまゝ生かして拔き染で新品に若返るたと、二百餘點の更生品が、染直しに對する一般の注意を喚起に出してゐます、被服更生協會でも近く、全國的に講習會を開いてこの運動の普及に[illegible]淡色の[illegible]來のかうした際に就く傷デパートとも聯絡して國策に應ずるといふ誇りをもつて婦人が被服の更生を行ふやうにするのが目標であり目的なのです

染直しをして も生地がいたむと考へるのは誤りで、絹は四度ぐらゐの染直しでは強度を減じないといふ試驗の結果が明かになりました、古いお母さんの紋付が立派に[illegible]及する計畫だとのことです

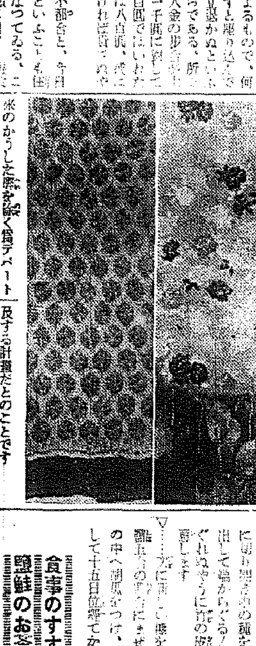

寫眞は、古いちりめん銘仙を色拔きして流行の被り模様にしたものと、子供時代の派手な友禪を上品な小紋に染めたもの、下の小さく出てゐる部分がもとの柄です

世界ニュース

☆オーストラリア……土地に關する展覽會

オーストラリアでは初めての土地の獲得に關する展覽會がシドニイで催され全國から數く自慢たちを集めました。この展覽會は新しい土地保存サーヴイスの主催で"土地を酷使せよ"——土地を酷使するな"といふ標語を掲げてゐますが、ニュー・サウス・ウエールズの[illegible]畜地の多くにどんなことが起つたかを説明する[illegible]を示してゐます

×

文化アメリカ……女警官の出現 サクラメントの警察本部に先日一日だけ休暇が與へられました、それは[illegible]の代りを勤めたのは二百人の女の人でした、この人たちは[illegible]

風俗朝鮮 都市美と京城

實際京城の街程景觀的不調和な都はない。といつてこれは京城だけに限つたことでなく内地の大都市だつてさうだ、京城は特にそれが非道いだけだ——などゝエラさうなことをいつてみても、こんなことは我々日本人にさう大してピンと來ない

×……

元來都市文化の點で全西洋的に入で、一切の生活様式が西歐的してゐて二重三重の日常生活を送つてゐる日本人には都市美についての感覺なんて大して發達のしやうがなかつた、せいくのところ『あのビルはモダンだ』『この街のダイナミックな樂音が美しい』などと局部的末梢的な『美觀』を聞かせる位のところで、全體としての都がどんなに非衛生でヌエ的な外觀を見せてゐても、それをどうするといつた方向には案外鈍感でむしろみんな知らぬ顔して來たのである。

×……

そこでかういふことがいへるのである、即ち東洋を通じて市街が不衛生で醜かつたのは文化がおくれてゐたからといふよりも第一都市居住者に西歐の様な市民精神が發達する餘地がなかつたからだといふ理窟を附けてゐるのである

×……

とに角京城の街は十年も前と比べて大分整頓し近代化して來たのは事實であるが、住宅様式の無定形から來る都市景觀の混亂といふことは實際どうにもなつてゐないのである……

問題は外觀を語るといふことでなく、先づ日本人の獨自な建築文化を都道して行かねばならぬなどゝいふのもシカツメらしいが、内地人住宅の無思想な建築、朝鮮の都市住宅建築の諸建的に封建的な暗さなど、お互にもつと歩み寄つて、衛生的で美しい住宅様式が創り出されねばならぬだらう

風變りな 胡瓜の卷漬

漬物さはいかよく風味のすぐれた漬物です

材料 胡瓜、鹽、醬油、唐辛子

作り方 胡瓜はあまり曲らないものを選んで刻んだ唐辛子と一緒に漬け鹽で漬けて一晩置き、上から重石をして水が上つてから取出して縱に切り開き中の種をすつかり取出して端からぐるく卷き、ほぐれぬやうに竹の皮で縛つて用ひます

▽……一方に[illegible]の醬油を[illegible]の割合にまぜ合せて、その中へ胡瓜をつけ、輕い重石をして十五日位經てから頂きます

食事のすゝめ 鹽鮭のお茶漬

鹽鮭は酒と水を同量にした中に十五分ほど浸けてから、水氣を拭つてこんがり燒き、皮を除くほぐしておきます

生姜はすり卸して、布巾でしぼり、醬油と味の素を加へて生姜醬油をつくります、御飯を茶碗に八分目盛つて、鮭の皮を入れ生姜醬油をふりかけ、熱いお茶をかけていたゞきます

強い育兒 健康兒總動員

非常時局下

お母さん方に望む所は多產獎勵も結構ですが先づあなたの病弱兒を良藥に依る強い育兒がむしろ望ましいのです

夏と小兒健康

寝冷や發熱位と油斷してゐると消化不良や緑便下痢等を起して惡くすると疫痢や腦症に移行し大事に至ります此の際單純な療法に依らずして救急、治病、保健の綜合作用の良藥で夏季育兒の完全を期して下さい。

のませて下さい こう云ふ時に！

消化不良、下痢、青便、寝冷え、吐乳、發熱に
カン、ムシ、夜泣の時
食傷、智恵熱、胎毒に
ヒキツケ、氣絶の急場
疱瘡、麻疹、疫痢の前後
生れつき病弱の小兒

價格 二十錢ヨリ各種 徳用包 一圓

小兒良藥に 樋屋奇應丸

大阪天滿橋 本家 樋屋合資會社

B-29

下痢と腹痛に 胃腸合治 一道丸

弱つた胃腸を元氣づける、專門藥です 三十錢より（大・小人用あり）

册子【衣服の手入法と害虫の知識】無代進呈

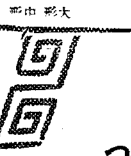

藤澤樟腦

虫よけと濕氣拂ひの二重効果
書畫・骨董・標本・寶物の保全にも
パラ劑の四倍 小形でも六ヶ月以上保つ

大阪市東區道修町 東京市日本橋區本町 京城府西小門町 大連市大和區加茂町 株式會社 藤澤友吉商店

ウテナ・クリーム

檸檬のかをりも高く……

お肌をシットリ包んで滑かな若肌をやしなふ素晴しい美肌クリーム

ウテナレモンは植物性美肌素ペクチンに榮養素ラノリンを豊富に含む、美肌作用、榮養作用の強いクリームで、お化粧下に健康な美肌を培ひます

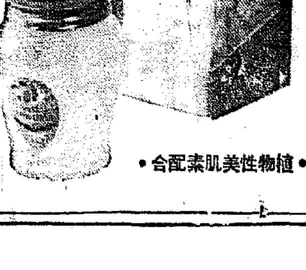

・植物性美肌素配合・

鮮麗な色調の口紅！

ウテナ口紅の色調は非常に鮮麗ですから、唇のもつ美しさを活かし、お化粧の焦點としての美しさを充分に發揮させます。お化粧を引立てるウテナ口紅をお選び下さい！

ウテナ口紅

・アジヤ興せば世界は晴れる（國策標語）

ウテナ化粧料本舗・株式會社・久保政吉商店

14.7-3.14

地方綜合版

平南道における物資の動き調査
卸小賣商免許制度の下調

【平壌】平南道警察部では昨年中における府内[illegible]の取扱つた物資の實態調査中のところこの程ようやく完了を見た、之は時局下統制經濟の強化に伴ふ[illegible]國民生活の安定を期するには卸商及小賣商の[illegible]當局の調査なるもので[illegible]方面の調査は[illegible]商業實態へと[illegible]てゐるに鑑み[illegible]取實施を見るものとされこれが實施に對する準備工作である、この調査によると卸賣に從事する者は男一千七百十四名、女百八名合せて一千八百二十二名でその取扱ひ高八千六百七十二萬二千八百十五圓といふ巨額に上つてゐる、これを警察署別に見ると

平壌署五千九百八十四萬[illegible]圓、鎭南浦署一千二百四十九萬六千[illegible]八百圓、大同署五百六十六萬一千六百圓、成川署五十四萬七千百八十圓、江東署十六萬九千二百六十七圓、中和署二十九萬二千六百九十二圓、順川署三萬一千五百圓、[illegible]平元署三十六萬五百圓、安州署[illegible]百四十六萬八千二百六十七圓、价川署四萬二千圓、寧邊署六萬一千五百七十二圓

となつてゐるがこれが取扱物資別を見ると左の如し

▲穀物類一六四七四、三六六圓▲織布類四三八四、三九〇▲雜貨類一五七八、八六五▲ゴム製品四一〇〇二、六〇〇▲皮革類五二〇、〇〇〇▲陶磁器類一三一九、八〇二▲藥種類九〇〇一一二七▲菓子類六五二二、〇三五▲呉服一三三三、〇〇〇▲時計類八八、〇〇〇▲紙類三八〇、四〇六▲金物類七七六一、七六三▲家具類一〇一三一、九四四五▲食料品一〇一三一、九〇〇六▲鐵物類三三五、二九九▲自轉車類五〇六、一七七▲穀物類一六三三〇〇▲文房具類四、〇〇〇▲木材類五九二、〇〇〇▲綿花六二三三、〇〇〇▲燃料二一〇九二八▲煙草一三、二〇〇圓

健康村診療所 鎭南浦に新設

【鎭南浦】府における[illegible]所の設置はさきに[illegible]より認可が下り直ちに實現を見る可く目下府内[illegible]敷地を選定し實施計劃中であるが、[illegible]の使命に鑑み適當[illegible]の地に選定せねばならず此の設定地はあらゆる方面より見て、最適地と思惟せられてゐる

なほ山口理事の提案によつて來る木曜日に同會に集合して大木浦[illegible]の諮問會を開くことゝした

朝鮮製油總會
釜山に工場設置

【釜山】朝鮮製油株式會社は愈々資本金百五十萬圓(半額拂込)で設立を見ることとなり九月中には[illegible]立總會の段取りとなつたが本社及び工場は釜山(朝鮮[illegible])に設置されることに決定した、なほ資本は鮮内有力精米業者と朝鮮[illegible]の折半出資で[illegible]と[illegible]の精油及び搾製を行ふ

無免許紹介業

【大邱】最近府内には婦女子を紹介する無許可紹介業者が橫行してゐるので大邱署では[illegible]が取込み調査中この程府内八重町[illegible]

援蔣政策打倒を要路に打電
仁川排英同志會成る

【仁川】仁川排英同志會は日本東京會議開催の十五日を期し午前八時公會堂に結成式を舉行した
一、開會二、國家合唱三、宮城遙拜四、皇軍武運長久祈願並に戰死將兵の英靈に默禱五、經過報告
次いで開會の辭[illegible]に移り[illegible]推擧された會長に[illegible]長に金光[illegible]氏が當選、[illegible]
次いで宣言決議の朗讀、森[illegible]吉[illegible]金[illegible]の[illegible]あり[illegible]宣言決議の上左の如き内容の電報を各要路に發送し[illegible]了した

激勵電文

日英東京會談開始に當り吾等は日本國民のため斷乎英國の援蔣政策打倒に邁進せられむことを望む

少女の遺言に獻金
お小遣を節約して溜めたもの

【木浦】[illegible]光州[illegible]の[illegible]來る十二日木浦[illegible]所に參集し木浦[illegible]光名勝の選定につき[illegible]を[illegible]と木浦八景を選定して[illegible]同好者の投票を求めることゝした

木浦八景を選定

【木浦】[illegible]新聞社記者[illegible]は

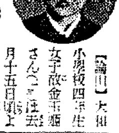

【論山】大田[illegible]小學校四年生[illegible]女子敵金玉姫さん(一二)は[illegible]月十五日頃より[illegible]の病氣で病臥したが頑丈な[illegible]は押して登校してゐたところ十七日頃より病勢募つてつひに[illegible]廿二日未明に至るや病勢さらにあらたまり彼女も最早是迄と自分の死を覺悟してか、かねて溜いた小遣ひの内一錢の金も節約して貯めてゐた貯金帳を[illegible]に[illegible]して下さいと呼び[illegible]て同日午前二時過ぎに不歸の客となつてしまつた、父親金東順氏は愛娘の遺言通り數日後大和小學校長に高崎校長を訪ね貯金帳を差出し生前玉姫が先生方の教ぎそのまま毎日の小遣ひを節約して[illegible]に實行して貯金したものです、僅少ですが遺言通り皇軍の獻金にして下さい
と現金を持參して來た
玉姫さんはかねて至極健康で成績もよく何といはれても決して遊ぶこともしないが、熱烈な氣分は[illegible]れてゐた[illegible]近めきくと上達し先生や家族から羨はれてゐた【寫眞=玉姫さん】

汗みづくの平壤驛
料理屋映畫館は閑

盛夏が描く繁閑二世相
(時局下の平壤を街の解剖する)

【平壤】凡ての販賣業務が頭打ちで一息いふところであるが[illegible]それ何んと萬平[illegible]ぶりを見せてゐるのは平壤驛である[illegible]平壤驛[illegible]とところが[illegible]たる[illegible]では[illegible]といつた繁忙ぶりで相變らず[illegible]を擧げてゐる、六月中の實績を見ると、發送物三萬一千五百四十六屯、到着物三萬六千八百五十屯で前年同期に比して前者は九千百十[illegible]萬九千百卅二圓となり、四月迄、後者は五千七[illegible]屯と何れも物凄い激増ぶりを見せてゐる、これが收入を見ると十四萬[illegible]二千五十八圓に達し、旅客の收入まで入れると百十三萬七千七百二十圓といふ素晴らしい數字を現し、驛頭のピカ一を物語つてゐる[illegible]六月末迄の統計[illegible]は[illegible]にて[illegible]と帰[illegible]る、これを前期に見ると料理[illegible]店の總收入三萬〇、三三六圓、[illegible]で三四一、六〇〇圓、チルのみ(二八、三〇七圓)その[illegible]二、三七四圓、[illegible]の收入九、一六一圓その[illegible]九、五二二圓となつてゐるこの物品稅においては一五七九〇圓、入場稅は三、六六四圓となり何れも前月に比して三割餘の減收振りを見せてゐる

【平壤】流石は頭[illegible]時、[illegible]顯に[illegible]も[illegible]に[illegible]六月中の平壤[illegible]の總收入を見ると總收入[illegible]四萬[illegible]四千四百九十五圓となり前月に較べると前者は五十五萬八千九百七十八圓、後者は六萬六千四百三十九圓といふ何れも減收を見せてゐる

農振功績者表彰傳達式

【釜山】このほど[illegible]高松宮殿下より慶南[illegible]村振興功績者として[illegible]の表彰狀を[illegible]方面功勞者、地方振興功勞者として
▲慶南昌原郡[illegible]
▲慶南東萊郡[illegible]
部落振興會
に對し銀盃及花瓶[illegible]を賜はらせられたので傳達式を十五日午前十時から慶南道知事室において[illegible]なる傳達式を舉行、[illegible]より夫々傳達された

神饌畓田植式

【大邱】大邱神社神饌畓の[illegible]田植式は十七日午前八時から府内[illegible]の神饌畓で舉行

蓋を開けた國防展
第一日の入場者無慮一萬人

【清津】咸鏡北道および清津府主催第十九師團司令部、羅津要塞司令部、鎭海要港部後援の防空展覽會は十四日から廿日まで一開開清津公立小學校で開催されたが、諸般の準備全く成つた十四日の第一日は午前十時から府內各方面の代表者三百餘名を招待、[illegible]しい蓋を開けた、沼田師團長、東島知事ほか一同は商非常警察部長の案內で場內隈なく觀覽、休憩所において午後一時から第二會場で[illegible]の防空映畫會に臨み、本社提供の京日ニュースをはじめ防空に關する映畫を觀覽して散會した、當日は折柄の[illegible]の照りつく灼熱の炎天にもめげず府內小學兒童をはじめ一般觀覽者が陸續おしかけ一日の入場者無慮一萬餘を數へ、整理係員、消防組員は場內の整理に汗みづくとなり場內ところ狹きまでに陳列された出品物は觀覽者の驚異と深い防空への關心を喚んだ、主なる出品資料は
(第一部)防空態勢(第二部)監視、通信、警報(第三部)家庭防護(第四部)消防(第五部)燈火管制(第六部)防彈、偽裝(第八部)防毒(第七部)防彈、偽裝(第八部)避難(第十部)都市防空(第九部)避難(第十一部)兵器及學校生徒作品(第十一部)

に分れ何れも圖表、國防模型、寫眞、ヂオラマ、實物を陳列し會場の要點には防空兵器の寫眞數種をつくり、高射砲、高射機關銃、聽音機、照空燈が列び、まさに場內の寄贈でみ一般の人氣を集めてゐた【寫眞=會場正門と出陳物】

金密輸出防止策を强化

【新義州】十四日本府の金[illegible]監視[illegible]防止強化打合會から歸任した[illegible]長は十五日關係[illegible]を召集、打合の結果を說明、今後における取締の強化徹底を圖られたい旨指示をなした

奬學資金給與

【釜山】道內初等學校兒童の成績優秀者で家庭貧困な[illegible]を救濟する[illegible]學資金[illegible]規定による[illegible]を十五日

ミイラ取がミイラ
擱坐した船を救ひに行き暗礁へ
名物北鮮ガスの惡戯

【羅南】坐礁した船を救護に行つた船が又坐礁し遂に海軍救援隊まで出動して大騷ぎとなつた北鮮名物ガスの惡戯にかかつた事實は……朝鮮水產運送株式會社の貨物船は七日午前五時貨物を積んで先日城津沖で坐礁した同社貨物船を救濟に赴く途中、明川郡下で南東部海岸水營沖で坐礁、羅南兵營に救援を求めかくの如く坐礁を報る羅南第[illegible]の分割つかず遂に[illegible]礁に乘り上げたが乘客はなく被害二千圓、通りすがりの船舶にエス・オ・エスを告げて、やつと東海岸へ[illegible]輸送して目下救濟作業中であるが、どうより[illegible]の際からガス[illegible]の[illegible]の波に惑はされて[illegible]

譽の河村家
兄弟三人が揃つて奉公

【論山】今回應召せる論山郡[illegible]町河村[illegible]三氏長男正二君は〇日午後三時三十分論山驛發列車で在鄕軍人消防組愛國婦人會等に見送られ[illegible]て目下[illegible]征作業中であるか、どうする間なく、文字通り立征生をしてゐる
河村家は三男三郎君は本春立川陸軍飛行學校に[illegible]次男俊一君[illegible]長男正二君と相ついで應召し三人兄弟全部が揃つて國家の干城となり御奉公するわけで譽の河村家は邑內の賞讃の的となつてゐる

北支講演會

【鎭南浦】朝鮮米肥日報社記者中田主[illegible]氏は來る十九日午後四時半より鎭南浦商工會議所の後援のもとに同所會議室において北支視察講演會を開催することとなつた

初荷の人造石油

【雄基】[illegible]燃料問題に[illegible]への[illegible]を[illegible]朝鮮窒素[illegible]株式會社の[illegible]液化事業は[illegible]に沿ふ劃期的の施設として注目されてゐるが[illegible]試驗時代の試練を完全に突破してこの程初荷[illegible]の金泉丸で人造ガソリン九百二十ガロンを關東州[illegible]局へ向け積出し商業的に第一回積出しを行つたが今後の石油にについては天然油田の巨歩が如何に伸びてゆくかに各方面の注目をあつめてゐる

臨時國調打合會

【鎭南浦】府においては近づく臨時國勢調査に備へて十五日午後一

歸還勇士に感謝する會
參戰實話に賑ふ

【釜山】[illegible]の戰蹟に[illegible]せる歸還勇士に[illegible]の[illegible]時より府公會堂において第二回打合會を開催し、同調査に關し萬遺憾なき[illegible]を[illegible]一般申告者に對しても一層理解を深めるべく努めることとなつた

【釜山】[illegible]に[illegible]ては十五日午後一時半から釜山[illegible]部[illegible]の勇士に感謝する會を[illegible]に於て開催、[illegible]に感謝の[illegible]

新任朝鐵副社長

【清津】新任朝鐵副社長は近藤朝鐵[illegible]を[illegible]十三日來清津[illegible]新聞記者團と懇談[illegible]ホテルに一泊十四日茂山に向ひ中部トンネル開通式に臨み十五日歸途に一泊十六日歸京

人の動き

▲寺山平壤土木出張所長 十四日鎭南浦へ出張
▲渡邊總督府[illegible]子氏(總督府衛生[illegible]) 十五日朝鮮釜山上陸歸城
▲國木外吉雄氏(東大教授) 十五日朝鮮釜山上陸北行
▲山田六郎氏([illegible]) 十五日歸城赴任で歸京
▲玉田大尉([illegible]) 十五日安東へ廿一日頃歸城
▲瀨戸[illegible]雄氏([illegible]) 京城より十七日歸城
▲坂口[illegible]師氏(光州辯護士) 家政用務にて大邱、大田へ出張中の處十四日歸光
▲金[illegible]南道內務部長濟州島へ出張中の處十五日歸任
▲高尾[illegible]道氏(本府會計課長) 入院中のところ十四日夜京城へ歸任
▲矢鍋永三郎氏(本府[illegible]理事) 入院中のところ十五日歸京
▲井坂圭一郎氏(本府商工課長) 十五日京城驛着ホテルへ
▲高禮保氏(本府鐵山課長) 同上

桑・煙草併立せず
蠶の毒素〝ニコチン〟騷ぎに對策

【晉州】慶南[illegible]和順、[illegible]陽郡下に頻發した蠶の斃死〝ニコチン〟は十四日午後二時から局部長、專賣局光州出張所郡當局、道蠶業技術者等が集會でその原因を[illegible]討議せたが煙草、蠶何れも相互に殘る[illegible]として今煙草を耕作していも蠶の斃死〝ニコチン〟は斷に蠶の殘に[illegible]われこれを蠶に吹かはせたる[illegible]、これは火を見るよりも明かな事實である[illegible]と[illegible]を嚴密にしなければならないので全く收拾の出來ない問題となり專賣局光州出張所では[illegible]地方煙草局の指揮を仰ぐことにして一先づその指揮が來るまで待つことゝなつた、一方道蠶業部でも何れも重要な國策的見地から[illegible]に[illegible]してゐるが[illegible]施に至る[illegible]を[illegible]はハリキつてゐる[illegible]注目されてゐる

農務課中川技師談

昔から蠶と煙草は[illegible]で[illegible]、今日[illegible]上から見て約一町[illegible]れなければならぬのでその[illegible]を煙草局を打合はせて四十間を隔離することにしてゐるが今回問題になつたのはその距離が約束よりも接近してゐること[illegible]から蠶を[illegible]してゐる、目下[illegible]局出張所では全州本局と打合はせの上何んとかするらしい……

武田出張所長談

今のところ何んとも申上げられないが適當局と打合せの上善後策を講ずることにしてゐる

羅南鄕軍總會

【羅南】[illegible]の[illegible]の中に[illegible]十六日午前八時半から[illegible]の十四日[illegible]會は十六日[illegible]て[illegible]かれる[illegible]になつた[illegible]員は[illegible]の[illegible]を受けそれより[illegible]會に[illegible]の[illegible]を[illegible]て[illegible]を[illegible]さ

府營浴場賑ふ

【鎭南浦】[illegible]のオアシスである府營[illegible]プールは開設以來盛況で[illegible]に河[illegible]十五日までに入場者二千六百五十八人その入場料金百十六圓二十一錢に上り盛況のむし暑さで入場者も一日約七百名に達してゐる

せ正午休憩、午後からは[illegible]に於て[illegible]に移つた

信州・伊那の谷 鄕土名物

高山藥草の精分で釀した 不老長壽 若返りの仙酒

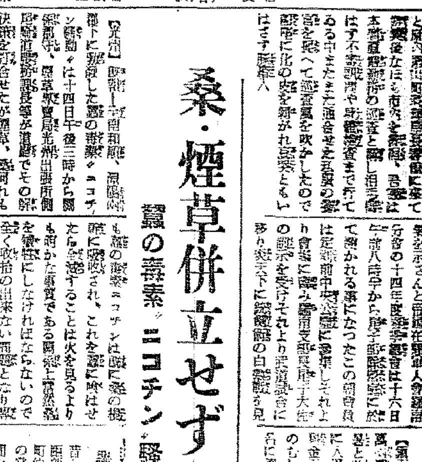

信州伊那で自慢のものに、命を養ふ酒がある
谷の清水と藥草が釀す、味もうまいが體も肥る

日本三急流の一つとして、特に又風景絕佳の幽邃境として天下にその名を知られた天龍川の峽谷に、悠久三百年の歷史を秘めた仙酒『養命酒』の名は、今日あまりにも有名です。東は赤石山、西は駒ケ嶽を泉源として、湧き出る清烈玉の如き清水を導き、これに特産の藥草を絞り込み、深山の氣を秘めて釀し出される、あのたまらない魅力に富む味ひ、深みのある素晴らしい香氣、全く天下に類ひ稀れな、鄕土色の溢れた名物と云へませう。

昔から之れを服むと、瘦せた人が良く肥り、元氣活力が湧いて若返へり、いくら仕事をしても疲れないと云ふ大きな特長を認められ、殊に四十歲、五十歲代の所謂『中年期』に於ける心身の疲勞感を一掃するには、何よりの强壯劑として賞用されます。

疲勞を一掃して 活力が軀に漲る

大して仕事もしないのに、何んとなく氣力が衰へ、いつもぼんやりして重く、早老感を覺えるやうな人は、『養命酒』を朝夕二杯づゝ召上ると頭がめつきり引しまり、氣分が著しく明快になつて、氣力が湧き上ります。『何よりも養命酒』と云はれるのは、實に斯うした具體的な强壯效が、身體にひしくと應つて來るからで、然も舌に溶けるやうな美味さはどこまでも大きな魅力です。どうしても安眠が充分得れないと云ふやうな人には、藥と違つて副作用も全く、爽快な自然の熟睡を促し、減退した食慾がとても旺盛となり、心身の氣力活力を取り戻します。それでこそ養命酒の名は、文字通り『命を養ふ酒』として、遠く海外までも其の信用を贏ち得たのです。

×××

上に掲げた寫眞は海拔三千尺の高地、天龍の峽谷に臨む養命酒の醸造場で、昔ながらの銘酒そのまゝの醸造法で釀されます

×××

因に養命酒の定價は徳用瓶四圓、大瓶三圓、並瓶一圓五十錢で全國の一流藥店、百貨店にあります。

不老長壽 養命酒

特別案内

社員募集
一、中等學校卒業以上の學歷ある男子一、年齡廿歲以上四十五歲未滿の健康なる者
履歷書持參の事 午前十時より午後六時迄當社へ自筆履歷書持參の事
朝鮮理研金屬株式會社 京城出張所
永樂町二丁目永樂ビル二階 電話本局七八〇七番

土地讓ル
一、東[illegible]町内外數ヶ所
二、[illegible]坪當り二十八圓
三、分割払ひにて[illegible]
元町二ノ五九 遠藤 龍山一九六一番

事務員募集
内鮮人男女、商業學校又は高等女學校卒業程度希望者は自筆履歷書携帶來店ありたし
本町二丁目 山口樂器店

雜件

下宿
[illegible]西四軒[illegible]電話本六[illegible]三一三五番

犬猫
[illegible]の他一般家畜[illegible]の診療に應ず
[illegible]町二ノ[illegible]

女中
さん至急入用 年齡[illegible] 本人來談下さい
黄金町三丁目一五 電話本局二七一五・六四四三

男女
事務員 家庭内職に本人及有する人一名
京城府[illegible]町一九 中田商店 電本三七三二番

女中
入用 するの[illegible]を[illegible]するの[illegible]家庭的[illegible]
[illegible]町[illegible] 中田[illegible]商店

看護
婦附添婦派出[illegible]
京城府[illegible]町一五七 電光[illegible]

女中
至急入用 廿五歲以上の內地人に本籍を有する 住込みのもの 本町一丁目 平田旅館

求職

料金表(料金は總て前金)
[illegible]

京日案内

ガタヲ ナラベテ グリコヲ タベル
[illegible]

性病科 婦人科 皮膚 泌尿
宇野醫院
黄金町三丁目 (電本局一八九〇)(吉草町角北入)

日本生命京城支店前
皮膚 泌尿 性病科
醫學博士 渡邊晉
電本 894

花柳病外科
中央 京城府[illegible]町三丁目
島崎病院
電本 2736

外科 花柳病 皮膚泌尿
同仁醫院
[illegible]

花柳病專門
[illegible]和田醫院

夏でも樂に服める！

たった一粒で…

十餘個の球(カプセル)に相當するビタミンAD

胃腸にもたれぬ肝油が一ばん要望される夏です。臭味を氣附かなくするために、AD單位の低い肝油を膠球に包んだのでは、一回に十餘個も必要なだけでなく、冬はともかく夏にもなると不消化で胃腸にもたれ易く、今まで服用を續けて來た方も休むことを餘儀なくされたものです。

一粒のハリバは……
VA　三六〇〇　國際單位
VD　五〇〇　國際單位
……を含有します

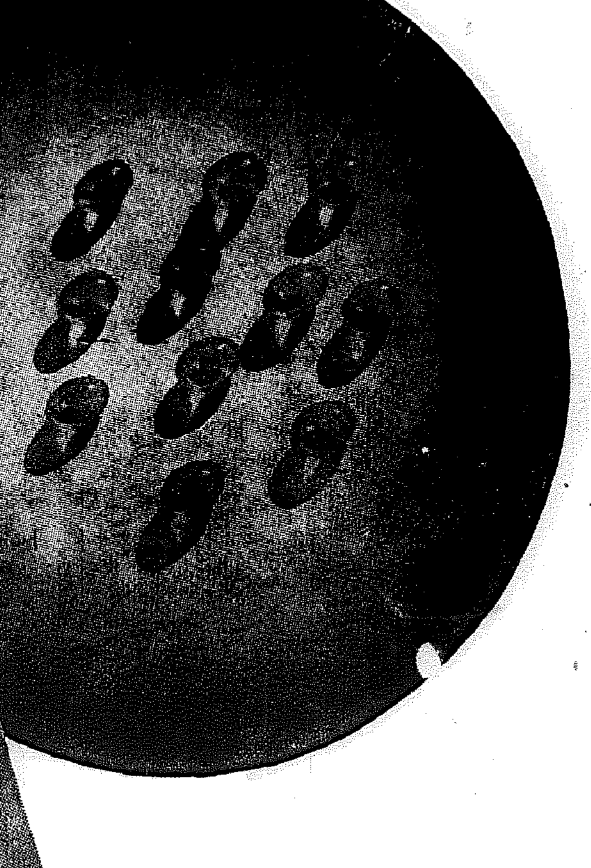

今こそ必要 しかし、夏の間は「脂っこい動物性の食物」が嫌はれADの補給が不足がちとなるためからだの抵抗力が一ばん衰へ、夏負けしたり結核に侵され易い體質となり易く、今こそ肝油の服用を一ばん必要とするときなのです。

夏も休まず ……樂々服める肝油はハリバです。鱈の肝油に比べ數十—百倍も濃厚にADを含有する天然の高單位肝油を糖衣に包んだもの、一日三粒の微量で足りるから胃腸にもたれる心配がなく休まず連用し得ます。

呼吸器の弱い人

結核菌に喰込まれぬよう…呼吸防壁を強めるにビタミンADが必要です。ADを充分に攝取すると皮膚は光澤を帶び、粘膜は濕潤性を保って、結核その他の病菌が附着しても、これを反撥し得るからです…結核の豫防に榮養に肝油＝ハリバが賞用されます。

虛弱體質の兒童

お子たちのか弱い皮膚や粘膜が病菌や病虫に侵されぬよう抵抗力をつけ、一生を支へ得るやうな頑丈な齒牙、骨骼を創るには、夏も休まず肝油＝ハリバを與へてビタミンADを充分に蓄積することです。

眼を病む人の榮養

眼障害に昔は鷄肝、今は肝油＝ハリバが用ひられます。何れもこれらによりADが濃厚に補給され全身の榮養が良くなると同時に、眼障害も次第に恢復してくるからです。目薬もよいが、眼粘膜や視力を護るには先づ榮養…ADの補給を…とハリバが好評です

百粒（幼兒二ケ月分 大人一ケ月分）……一圓五十錢
五百粒……十圓五十錢

一粒肝油

ハリバ

東京市日本橋區本町　株式會社田邊元三郎商店
大阪市東區道修町　株式會社田邊五兵衛商店

興亞五族發祥の地へ
妖雲を衝いて醫學陣
今村城大教授ら四十餘日の踏査

内鮮滿蒙支 解く血の一體

興安嶺な蒙疆と外蒙の『國境』をめざして京城帝大醫學部では、人類學者の今村豐博士が今回外務省對支文化事業部から研究費一切を支給され、愛弟子である若き助教授五郎博士を帶同、來る八月一日午後四時廿分の大陸特急で京城を出發、現地へ向ふ事になつたが、これは新しい東亞建設のために萬難を排して敢行してゐる興亞『五族』の發祥地である蒙古高原の四子部落を中心にデルサ村ーサルチ村等の一帶に亘り人類學的メスを入れて、これを詳細に研究、わが大和民族との血の關係を究明して内鮮滿蒙支の關係及び一體を人類學的に意義づけようとするものである

一行の調査期間は八月一日から九月十五日までの四十六日間でコースは『先づ』八月一日京城を出發、奉天ー大連を經て北京に至り、北京から張家口に入り、大同ー平地泉ー厚和を經て武川ー中我旗から百靈廟ー西王府ー四子部落に行き、デルサ村及サルチ村等を中心に「蒙古人の體質」の人類學的研究調査を行つた後九月五日ごろ四子部落を出發西王府ー德化ー張北等の地方を經由して『踏査』研究を行ひ北京に戻り、京城へは九月十五日ごろ歸着の豫定である【寫眞ー今村博士】

人類學的に實證
今村教授抱負を語る

右について出發の準備に追はれた今村教授は次のやうに抱負を語つた

「元來蒙古人種といふものは、東洋人の先祖だと考へてさしつかへないんだ、從つて、われわれ内地人とも人類學的に見ても相離すことの出來ない深い因緣があるんだ、しかも今日興亞大陸は、わが勇敢な建設の戰士の尊い血と汗によつて五族協和の樂園となりつゝあるではないか、この際、私達は現地へ踏査を行ひ、現地の文化向上、或は人種の調和を人類學的に研究して今後益々協和するところを究明せしめようとするものだ」

島人の出世援助として同化一體の萬全を期し、同時に同住宅を通して内鮮一體の建前を助長する見地から可及的速かに市内適當の地域に内地人と同程の生活を營ましむる方策をたて、これが實現の一階段として前記隣保館の新築が計畫し、新築同住宅をして教化、保護、修養訓練に當らしめ品性の陶冶と生活の向上を圖り他新築計畫に基く保護相談所の移轉併設により事實上本館を以て協和事業の本據とし、その擴充強化を圖らんとするものである

なほ隣保館における施設事項の主なるもの左の如し

一、無料兒童保育所を設け就勞者の便益と兒童の保育向上に當る

二、授産場の併設により他に就勞の機會なき者に利用せしめ老幼病弱者に少額の勞銀を得せしむ

三、就職の斡旋、家庭生活の向上指導

四、趣味の會合を催しその轉換向上と品性の陶冶に資す

五、講習集會を催し修養訓練に努め相互扶助に力を致す

五、夜學短期講習を行ひ、國語の修得を始め算數、技藝、禮儀作法等を修めしめ一層化に資す

七、小學校放課後及び休日の兒童の校外學習指導

八、保護相談所及び社會事業諸施設との連絡を密にし體位その他の一般保護救濟に協力せしむ

帝都半島人の向上に
隣保館と共同住宅
協和會で實行に着手

【東京支社電】東京府下における協和事業運動の進動は醫療助護にわたつては、ず飛躍的な進展を見せ、先般南鮮の上京出張以來東京した在住民達に新々活躍なる運動を展開してゐる、この實情に鑑み東京府社會局當局では協和會事業に最高當局と緊密なる連絡を保ちつゝ半島同胞の既に職業問題をはじめ、衛生事業、生活改善事業等諸分野に亙る事業を遂行して來たが、今般協和會は明年十四年度事業計劃として總額一萬四千五百圓を計上、隣保館の新築を計畫した、これと並行して半島同胞に於ても陳情が殘る東京府内に於ける半島人住宅改善問題に着目、第一に十四萬八千圓を投じて深川、芝補の半島人密集地域に共同住宅の新築を計畫これが實行に着手した、而して右計畫は在住半島人の生活向上を目標とするものではあるが、それと同時にいたずらに徒黨化して集團化せしむるの弊害に陷り、從つて協和事業本來の目的に副はざるものといふべく、こゝにおいて府協和會當局は市當局に語り新共同住宅は半

留置場から應召
内鮮一體 軍國の妻佳話

邪の道に踏みこみ囚はれの身となつてゐる夫を更生させ軍務の用の重大責務を無事果させた内鮮一體と軍國美談の二重奏ーー、慶南昌寧出身大野太朗君（假名）は數年前京城で大いにかやかな新料を營んでゐたが附近の李成錫さんと仲良く結婚、内鮮一體の實を擧げたが、最近事務不振に陷つたので京城で一旗あげようと昨年四月來城、花園町に居をかまへたが、土地不慣れで又も商賣に失敗し、遂に、李さんが女給となり、その日の糊口を凌ぐしのいでゐたが、大野君は自暴自棄となり、貞節な李さんの諫めに耳も聽さず惡んだ生活を續けた揚句、友人を惡して五十餘圓を詐取、本町署に檢擧された、折柄〇日大野君に名譽の赤紙が下つた、李さんは『どうかして夫を皇國軍人としての本分を果させねば日本婦人として生きて行かれない』と固い決心をし、本町署に日參、前記罪狀を詫し、その被害金は自分が辨償して詫び、係官も李さんの眞摯な態度に感激、不起訴處分にして直ちに釋放した、最愛の妻の誠實に今は昔の一切を清算、更生を誓つた大野君は萬人にも勝る李さんの見送りを受け〇日〇〇隊に無事入隊、李さんの愛情に報ゆるため御國の勇士の確固となつて軍務にいそしんでゐる

測量 製圖 器械 京城本町 シノサキ商店

潘志願兵戰傷
實家へ勇壯な便り

【慶城】第一回志願兵として出征中の北支方面で戰鬪中の、慶北陸城郡出身志願兵潘志願君は六月下旬名譽の戰傷を受け目下陸軍病院に入院加療中であるがこの程實家に『これ位の傷はなんともない、一日も早く全快して再び第一線に立ち一所懸命の覺悟である』と言送つて來たので實家の人々を感激させてゐる【寫眞ー潘志願兵】

六百の白米業者
打つて一丸に
組合結成の申合せ發表

米價昂騰の際にこたへて京畿道ではかねて本府の指示に基いて京城府當局とこれが對策を行ふ一方、京城府内在白米六百の業者に白米小賣業者から代表者を選び慎重協議し、種々懇談した結果京城に業者六百餘を打つて一丸とした組合を設立し、組合に小賣價格の決定を依囑することになり組合設置に先立つて十五日左の申合せを行つた

一、朝鮮白米業者の組合組織強化を圖り販賣價格等は委員會の決議に基き決定したる價格を遵守せしむ▲一般、玄米等の現在高を調査し販賣を通じ市場出廻りの圓滑を期す▲朝鮮白米各業者を各警察署管轄毎に召集せしめ懇談會を開催する

軍事保護院誕生

8ミリニュース

【東京特電】軍事保護院開院式は十五日午後二時葉山御用邸において平沼首相奉立のもとに行はせられ、本庄繁大將に對し、總裁親任の勅を賜ひ首相より辭令が傳達された【寫眞ー內務省に掲げられた新設の軍事保護院の看板と本庄總裁ー新任】

靑少年の體力檢査

京城府では靑少年の體位向上をはかるため、さきに靑少年訓練所、靑年訓練所の參加を求め體力檢定を見た、靑少年の體力の基本檢査を左の日程に依つて實施することとなつた

七月十六日 東大門靑年訓練所（自午前八時）京城運動場▲同日 龍山靑年訓練所（自午後一時）鐵道グラウンド▲七月十七日 京城府立靑年訓練所（自午前八時）於京城運動場▲同廿二日 光化門訓練所（自午後二時）京城運動場▲同廿三日 京城府會靑年訓練所（自午前九時）京城運動場▲同日 西大門訓練所（自午後一時）永登浦小學校▲八月六日 西大門訓練所（自午前八時）京城運動場

全鮮內國郵便爲替

全鮮郵便局所六月中の內國郵便爲替の取扱ひ状況は振出が五十一萬五千五百七十五件、一千八百四萬八千九百四十九圓で拂渡が五十萬六千八百十六件、二千八百十七萬圓で、これを前年同月に比較すると、振出金額では三割五分、拂渡金額では三割六分の増加を示してゐる

京城府內電報取扱

京城府內各郵便局所で取扱つた六月中の電報發信は廿萬八千二百卅八通、着信が廿萬七千二百廿一通で、これを昨年同期分にくらべて發信二萬三千七百三通、着信二萬五千五百廿二通で激増し、事態の増加で各種業界の躍進振りを知ることができる

糖尿病 此病氣で色々な藥を試みても治らず、と云て放つておけば恐ろしい結果を招くので毎日不愉快な思ひをして頻分お困りの方があると存じます。今回東京市衛生局の小林博士が多くの實驗と臨床的に合致した…

盧達永通譯生 名譽の戰死
忠北陰城郡出身

【淸州】忠淸北道陰城郡出身盧達永君は通譯を志願し大正十年內地に渡り、昭和十年陸城部隊に入り、事變勃發後北支戰線に從軍、去る三月廿四日〇〇附近で壯烈なる戰死を遂げた旨七月十三日通知があつた、陸城部隊、警務部長、面長、郡在鄕軍人分會長は十四日午後一時半頃遺家族を訪ひ、猛暑にも拘らず二里半以上もある同君の遺族を訪れ、懇に慰問、軍事後援聯盟からは金一封を弔慰金として遺家族に贈した【寫眞ー壯烈なる戰死を遂げた盧達永君】

軍事援護相談所の補助費

軍事援護相談所に對する本年度の補助は各道平均三百圓以內、一部平均五十圓で臨時職員の增員なき府は二百圓以內、臨時職員の增員ある府は所要經費の三分の二といふ原則のもとに左の通り決定した

京畿四、七〇〇圓、忠北四〇〇圓、忠南七〇〇圓、全北九五〇圓、全南九〇〇圓、慶北二、四七六圓、慶南二、七二六圓、黃海六五〇圓、平南二、五二六圓、平北五五〇圓、江原四〇〇圓、咸南二、五七六圓、咸北二、九二六圓、計二三、四八二圓

國鐵疑獄事件
廿五日判決に決定

【東京電話】内田九鐵相など十九名にかゝる國鐵疑獄事件公判は昨年四月五日以來東京刑事地方裁判所第七部小林裁判長係の下に審理を續けて來たが、去る五月廿八日漸く結審するに至つたが、愈々來る二十五日午前九時半同刑事部第一號法廷で判決が言渡されることに十五日決定した

府營市場六月成績

京城府營公設市場における六月中の賣上げ状況を見るに、花園町市場は四萬五千九百六十三圓、龍山は二萬六百六圓、西大門は二萬一千八百十圓、麻浦は二萬四千二百廿四圓、永登浦は一萬四千八百四圓、これが總計は十二萬三千二百廿三圓に上り、昨年六月に比し五萬一千八百十七圓の増加を見てゐる

◇電氣協會總會 社團法人朝鮮電氣協會では十八日午後六時半から朝鮮ホテルで第十六回定時總會を開催、役員改選を行ふ

城大豫科敗る

【東京電話】第九回全國高等專門學校野球大會は十六日から六日間に亙り戶塚球場、駒場、東大三球場で擧行、十六日午前八時半から開會式を擧行した參加卅四校

▲第一回戰（神宮）

六高 五ー四 城大豫科

城豫	2	1	1	0	0	0	0	0	0	4
六高	1	1	0	0	3	1	0	0	七	5

日本學生卓球大會

【東京電話】第九回全日本學生卓球選手權大會第二日（十六日午前九時から神宮體育館）

シングルス一回戰

太田（東商大）2121 ー 1718 朴（城大豫）

決勝 今（早大）2121232114 ー 9 18251321 崔（國學大）

鈴木大將夫人

【東京電話】陸軍大將樞密顧問官鈴木貫太郎氏夫人竹子さんは昨年六月以來病氣のため東京牛込區北山伏町十八の自邸で加療中最近肺炎を併發十五日午後十一時十五分逝去した、享年六十九

話題

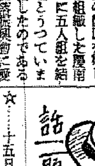

☆……十五日夜の漢江納涼遊泳し、十數萬を超ゆる例年にない人出に大賑ひを呈したが、今年の特色は事故の少なかつたことである

☆……むし／＼するやうな晩ではあつたが涼る平穏な夜であり迷子も十六日朝までに全部引取られた

☆……靈を送る西方丸も螢籠なものは見當らず……ここに事變二年英靈も故郷やむやうなお精靈流しであつた

けふの天氣
晴れたり曇つたり

起て愛國班

『ミコトーカイノソラアケテー』かん／＼照りつける午後の田舍道である、こゝは慶南東萊郡龜浦邑……記者はハツと足をとめた、勇ましい愛國行進曲の齊唱だ

曉の鐘を合圖に
一家宮城遙拜線へ
輝く栽松國民訓練所
慶南の巻 金永敦特派員記

見ると、日陰チヨツピリ殘つた所に、この部落でなるものかと部落總動員、あちこちで田植の最中だ、一本々々の苗はこの部落で植ゑられて行く、老いも、若きも、女も、男も、全部に眼つてゐる、田圃まで響りて行つた記者に一人の青年がピヨコンとおじぎをした

「元氣がいゝですね、いつもこの歌ですか」ときけば「ハイとの部落では一切流行歌は唄はないことにしてゐるので……」といふ『君が代』と『愛國行進曲』とそれからニーツと「國を出でてから幾月ぞ……」といふ歌をと答へてくれた、愛國行進曲で既にこの部落は八割以上の國付を終つたといふ

◇

部落の中央には栽松部落總動員の看板と並んで『栽松國民訓練所』の看板が掲げられてゐる、訓練所の正面には大麻が祀られ、日章旗がかゝげられてあり、この訓練所は祭祀道場にみない東萊郡白眉のものだ、郡守さん提唱の發意によるもので、昨年秋頃から精神的に成されると直く訓練道場に教化し、その實績をあげるには部落員の組織的訓練が必要だ……とその訓練道場として昨年九月から三ケ年計畫で郡内各部落に施設し始めたものである、郡守さんに『こゝの道場では何をやつてるんですか』ときけば

『なんと言つても團體的訓練が必要です、皆銅にしても一人で讀んでゐるより多勢で讀んだ方が力強いですからね、今やつと部落全體からみれば三分の一しか出來てゐません、あと二ケ年間で全部落に施設するつもりです、この訓練所では十二月一日から翌年二月末日までの農閑期の四ケ月間を利用して部落青年の國民訓練講習會を開催します、同じ皇國臣民として文字の讀める方が強いですからね、まづ人並の線に達するまで國民としての素質向上を圖らなければなりません、その講習期間中、講習生は每朝五時道場に集合してはまづ宮城遙拜、誓詞齊唱ののち講習の目標は國語普及による日本精神の鍛錬であります』と熱をもつて信念を說くのであつた、いまは農繁期で道場はガランとしてゐるが、訓練所の庭では部落民が集つて馬鈴の手入れをしてみた、『なかなか立派な馬鈴ですね』と問へば『えゝこれは軍に獻めるんですから、私のお宅より大事なもんですよ』とはつきりした國語で返事をしてくれた、第六部隊長の金允誼さんであつた

『あなた方の愛國班では毎日何をやつてるますか』と記者が問へば金君は

『每朝國旗掲揚の鐘を合圖に宮城遙拜、愛國行進曲をやります、それから大麻に向いて遙拜します、班員は全部酒とタバコを出來るだけ飲まないことにして節約してゐます、この部落全體で昨年から節約して集めた貯金が十ケ月で一千二百圓になりました、もつと／＼やるつもりです』

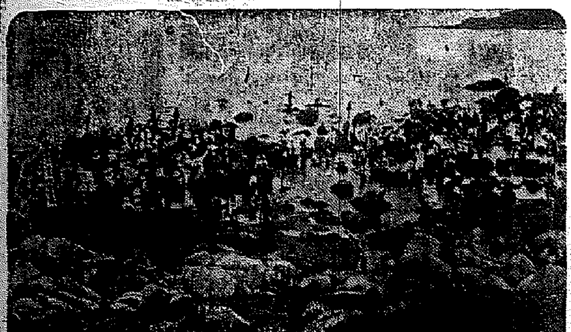

いまはもう部落にはバクチをやる者は一人もないさうだ、酒屋もマツカリ屋が一軒殘つてゐるが、女はゐない、このマツカリ屋も近くなくなるだらうとのこと……、獻納愛國金をしては國防獻金をするのが部落民の楽しみになつてゐるのだつた

◇

部落の一軒に入つてみると、一家總動員田植に出て、只一人六十路を越えたお婆さんが留守番をしてゐた、庭には一本の線が繩で飾にひかれてあつた、朝鮮の家庭でもまだ見つけない繩なので子供の悪戲かなあーと思ひつゝもお婆さん、この繩はなんですかときいてビツクリした

それは宮城遙拜線です、夜があけると鐘が鳴りますからそのときは家族が全部この線に並んで立ちます、そうして宮城を拜み皇國臣民の誓詞を唱へます

◇

……と教へてくれた、この部落にはどこの家にもこの遙拜線がある、これは方角を間違へぬやうに東方に向つてひかれてゐる、朝五時の鐘に合せて各戶この遙拜線に一家總動員宮城遙拜のうち、家長の號令によつて誓詞が朗唱される、その聲は起ち上る半島の姿をそのまゝ朗々と朝霧をついて部落の果までこだまして行くのだ

◇

聯盟本部が東萊に結成される前昨年四月慶尚南道農村振興運動の廳達を期して各部落振興會を組織した慶南では、そのときすでに五人組を結成その名を愛國班とうつていまの振興運動に乘出したのである

『慶南は慶南の部落振興會に愛國班が組織されてゐたので聯盟結成と同時にその五人組の愛國班をそのまゝ愛國班に組替へ、いまでは十千戶の愛國班に組織の旗幟の下に精動の使命遂行に馬力をかけてゐる』と山澤知事は力強く語る、慶南はいま五萬三千百八の愛國班を中心に大陸兵站のトツプをキるとしてのハリキりだ、昭和四年頃の運動で經濟的上に全鮮有数の部落に上つて來たいせた慶南は時局の認識もそれだけ早く愛國班の元氣として力強く起ち上つてゐる。【寫眞ー精動愛國の總洗ひ】（この項終り）

ぜん息・神經痛 中風・高血壓 血の「濁り」をとり原因から治療せよ 不治でない 麹取扱で有名な今津理學博士は腎臓諸疾患と此の病氣の原因を徹底的に研究した結果 酒煙草 花柳病の原因…… 血液淨化劑 今津化學研究所

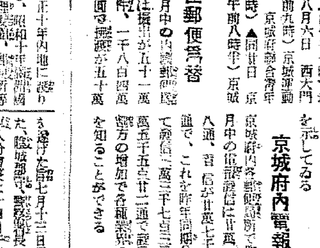

中野高等無線電信學校 校長 沖貞男 東京市中野區江古田

らくに削れて書きよい トモヱ鉛筆 全鮮有名文具店にあり

三千圓に當籤して居ませんか？？ 東京日本橋三越前 大黑屋

かんそう付け薬 滅瘡散 小兒胎毒 東京京橋越前堀 伊藤萬生堂

犬 犬の飼方 東京日本橋 日本畜犬會

擧國一致で兎を養へ！ 僅か三ケ月で一貫四五百匁に成長す シルバーラビツト 種兎無代貸付 私立千葉種畜場

十七日封切 若き葵かな 原作 片岡鐵兵 監督 蛭川伊勢夫 主演 桑野通子 夏川大二郎 木暮實千代 遙かなる娘へ陰の母親が贈り得る唯一ッの愛情の表現！「愛染かつら」「新女性問答」と並んで大船が誇る感激三部作の随一!! 金鑛地を舞台の大喜活劇 唄姫を女房にした拳鬪家の悲壯戰!! WE'RE GOING TO BE RICH 明治座

飯がウマクなる！ 胃腸藥 イさやか（胃爽） 酵母劑の後つい最近生れたもので これまでの胃腸藥と同一視されては困ります ◎あらゆる胃腸藥をのんでも効果のない方 肉食の後や、脂肪食の後とか食慾がすゝまぬ時、胃の痛む時試して見て下さい 南邦藥業株式會社

醬油杜氏採用 一、醬油釀造技術者 壹名 一、勤務先 奉天工場 右御希望の方は履歴書持參御來社被下度候給料其他面談の上御相談申上候 京城府岡崎町 嶋屋釀造株式會社

ウラヤ 永遠の清楚美！ 清楚な自然色で創つた新形式のドーランです！ ムラなくついて絶對に崩れません 切手八センで試用品を進呈！

受驗講習會 自八月十五日 至七月廿三日 慶應大學教授 堀英四郎先生 青山勇先生 村上茂之先生 特別出講 福岡市赤坂門 英數學館

空に殘れる（57）

尾崎士郎（作）
高木清（畫）

最初の嘘（七）

室内の小暗と入れちがひに、細面のソバカスの多い五十前後の女が濡れたタオルを持つてはいつてきた。

『あら、いらつしやいまし、――先刻お電話があつたものですから隨分お待ちしてゐたのよ』

早口にいつて、ちらつと信作の方を向いたと思ふとニヤリと笑つた。

『こちら、はじめていらつしやいますのね？』

『さうだよ、有望の青年だから粗末しないでくれよ』

『まあ、ひどい』

年増の女中は龍の肩をたゝいて惜々し氣に唇を歪めた。

『新聞社の方つてどうしてこんなに口が惡いのかしら、――やつぱり商賣だから仕方がないのね？』

『おいおい、變なことをいふなよ』

ね、たしか』

『えゝ、よく憶えてゐらつしやいますね』

『皮肉をおつしやるもんぢやなくつてよ、――今日はどうなすつたの、この前はあんなに元氣でゐらしたのに？』

信作は思はず頬が火照つてくるのを覺えたが、そんなことまで龍がこの女にしやべつてゐるのかと思ふと急に腹立たしくなつてきたのである。ビールの泡で唇を濡しただけで信作はむつつりとおし默つてしまつた。

『ぐつとお乾しにならない、――わたしお流れをいたゞきたいのよ』

瞳が尖つて頬張つた頬の形が猫の顔に似てゐると信作は思つた。

『駄目ですよ、龍は』

『あんなことを言つて、――こちらは隨分意氣ね』

――新聞記者は三百代言ぢやないからな』

『三百代言だつて、とてもかなはないわよ、――口も八丁、手も八丁といふ方ばかりなんだから』

『バカをいふな、――口も八丁は？お前の方ぢやないか、――俺なんか女のひとの前へ出ると顔がこはばつたやうになつて手も足もすくんでしまふんだよ』

『もう、龍さんにはかなひませんよ』

といひながら年増の女中は注文を聞いて出ていつた。ビールがくると龍子は、

『ひとつ如何』

といひながら信作のコップへなみなみとついで、

『龍山さんとお　　ましたわ

なんだ、――自分が孤のくせにと胸の中で呟きながら信作は不氣嫌さうにむつつりとおし默つてしまつた。

『氣分でもお惡いんぢやないの？』

龍子が言ふのを龍がすぐひきとつて、

『いや、この男はほんとに初心なんだからな』

『あら、さやうでゐらつしやいますの、――わたし、もうすつかり何んでも心得てゐらつしやるとばかり思つてゐましたのに』

其處へ料理が次々とはこばれてくると、信作は片端しからヤケになつて箸をつけた。龍子と龍との間には何かこみ入つた話があるらしく、何かひそ／＼と話し合つてゐたと思ふと、龍が急に大聲で、

『心配するなよ、俺が引受けたと言つてるぢやないか』

と信作の方を見ながら言つた。

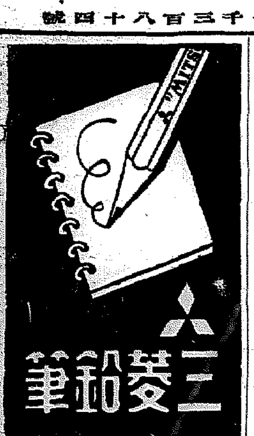

ラヂオ　JODK

十七日（月）　第一放送

朝の部

午前六・〇〇（東）ラヂオ體操
六・二〇　ニュース
六・三〇（東）支那語講座（四十三）江口　虎竹
七・〇〇（東）時報（城）宮城遙拜、今日の天氣見込（咸興を除く）
七・〇一（東）朝の修養　渡邊　藤衛
七・二〇（東）朝の音樂（レコード）
九・二〇（城）氣象通報
九・四五（東）幼兒の時間（ナシアヒ）「坊やの一日」御久智江子、東京市番町幼稚園兒
一〇・〇〇（東）家庭メモ、料理獻立（トマトスープ・京城・釜山・裡里）（胡瓜の冷し汁・平壤）（うづら豆のスープ・咸興）日用品値段
一〇・二〇（京）家庭の時間　都會の子供と田舍の子供

晝の部

一一・二〇（城）趣味講演（朝鮮語・釜山・咸興・裡里）海の傳說　李　秉岐
醫學博士　吉田　房雄
正午（東）時報
午後〇・〇五（東）新人コンサート（作曲）帝國高等音樂學校（一）絃樂四重奏、絃樂四重奏曲ト短調　長岡和夫作曲（第一樂章）アレグロ・ヴィヴォ・アペッショナタ（第二樂章）レント（第三樂章）アッサイ・アレグロ（第四樂章）アレグロ・モデラート　四重奏グワルテット（第一ヴァイオリン）星出イト子（第二ヴァイオリン）山本惠子（ヴィオラ）松村惣一（チェロ）西本中良（二）ピアノ獨奏　ロンド長調　和夫作曲　瀬戸敬子
〇・二〇　ニュース・鮮產即賣値段・京城・米穀相場（京城）
二・四〇（東）ラヂオ體操
三・〇〇（城）母の時間　學期末に學校から家庭へ　上田穆五郎
四・〇〇　ニュース、氣象通報（釜山・淸津）經濟概介

夜の部

六・〇〇（東）お話　夕夏に鍛へませう　文部省體育官　小笠原道生
六・〇〇　唱歌（平壤）（一）齊唱「夜の道」（二）輪唱「月の夜」（三）合唱「富士の樂花」（四）齊唱「花」（イ）富士の樂（ロ）現れ現が至　平壤敷島小學校五學年女兒（指揮）紅林郁子
六・二〇（東）コドモ新聞
六・二五（城）講演「マダラ蚊とマラリア」京城帝國大學敎授　理學博士　小林晴治郎
六・四五（東）產業ニュース
六・五五（東）カレントトピック
七・〇〇　ニュース、天氣見込
七・三〇（東）國民歌謠　防空の歌（獨唱）永田絃次郎（合唱）コーロ・エニー（伴奏）東京放送管絃樂團（指揮）久岡幸一郎
七・四〇（京）講演　非常時下に於ける漁村對策　經濟學博士　德川　虎三
八・〇〇（東）講談　〃歸國新左衞門〃　一龍齋貞山
八・三〇（東）ラヂオ時局讀本　家庭と物資動員計畫（上）
八・四〇（東）（一）モニカ合奏（一）波を越えて　ローザス作曲（二）エヂプト人の行進　ヨハン・シュトラウス作曲（三）哲學者　多忍拉作曲（四）黒いひとみ　ロシア民謠（五）カリオカ　ユーマンス作曲　川口ハーモニカ・バンド・川口章吾
九・〇〇（京）府政めぐり（二）京都の巻（一）京都府の巻（イ）京都市歌（ロ）出征軍人家族の皆さんへ（錄音）東本願寺連枝（ハ）京都市の作業（錄音）（ニ）京都市中央市場（錄音）（ホ）再生産（ロ）淨瑠璃（錄音）（ニ）名水三題（錄音）（ホ）再生産（錄音）山鉾の巡行と祇園囃子（ト）丹波の村（イ）小學唱歌「大江山」（ロ）明治の唄（錄音）（二）東山の夜（ニ）祇園小唄　漫談「ダンゴは伸びる」秋山右樂
九・四〇（東）時報・ニュース・ニュース解說・氣象通報・明日の番組・豫報・鮮地方へのニュース

第二放送

午前一一・二〇　趣味講演　海の傳說　李　秉岐
午後〇・〇五　謠曲とピアノ（レコード）
六・三〇　お話　鄭　潤　鎔
七・〇〇　週間時報
八・〇〇　講演　時効について　金　準　坪
八・三〇　唱劇調　林　芳　蔚
八・五〇　俗曲　金　秦　榮
九・〇五　野談　申　秋　岡
一〇・一〇　初步朝鮮語講座（四五）宋　今　璇

あすのきゝもの　十八日（火）

午後〇・〇五（東）狂言「鐘の音」島田政志外
〇・〇五　鄕土音樂とうた（咸興）
CMCジヤズバンド
六・〇〇（東）ラヂオ理科敎室〃動物所苦〃（上野動物園長）古賀忠道（生徒）東京市三河臺小學校兒童
六・二五（城）產業講座　朝鮮水產業の主なる特色に就て　總督府水產課長　鵜川　俗
七・四〇（張家口より）ラヂオ見學　興亞の資源大同炭礦を探る（日蒙交換放送炭礦坑内より中繼）
八・〇〇（東）ヘモンドオルガン　原田　耕天

母の時間【後三時】

學期末に學校から家庭へ

上田穆五郎

第一學期もいよ〳〵終りに近づきました。お子様方の本學期中における成績のあとを御報告しますとき學校から送ります一枚の通信簿に表はされた事柄だけでも教育的には仔細に考へねばならぬことが色々あると思ひます、まして事變下における國民精神、體育、職業、さては各自の心構へ等に亘つてこの暑中休暇と謂ふ貴重なる機會のもとに子供さん方の生活を指導していただきますことは啻に休中當面の重要事項たるのみならず、來るべき第二學期以後の進步上の有力なる足場ともなり、又國策に副ふ所以でもあると考へます

日本棋院花形棋士トーナメント（本社特選）

【第七局】

一目半込出し　六段　小野田千代太郎
先　三段　田中三七一

持時間各九時間　一分以内切捨
消費時間　白三時間三十分　黒三時間□分

●六九　に六　7
○七〇　へ三　12
●七一　へ四　4
○七二　と四　14
●七三　ほ四　10
○七四　と三　3
●七五　ぬ四　9
●四三　九十一　ツグ

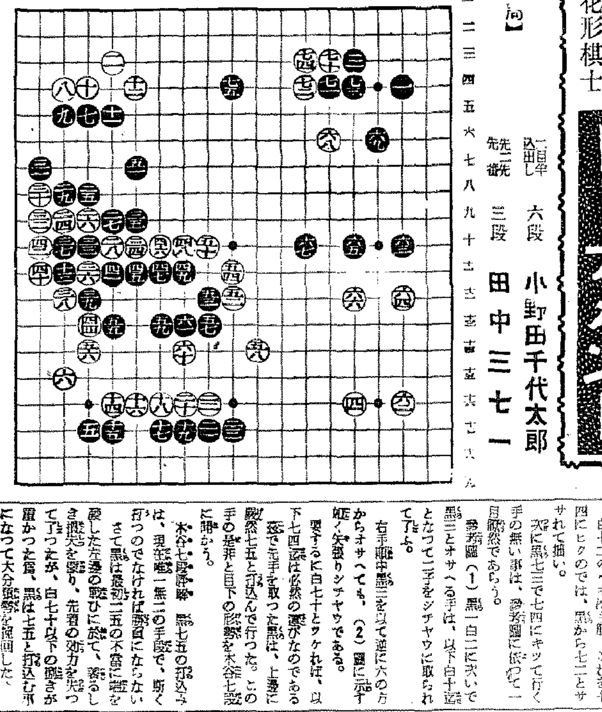

重い形と輕い形

黒上邊に打込み頽勢挽回

評解　七段　木谷實

◇黒六九の受けは、改めていふ迄もなく絶對である。木谷七段評「白七十のツケは六八と關聯した手であるが、黒から七一、七三と打たれ、白七四とツグ形が重いからよくない。されば白七十を以ては、黒に七二に打つべきで、この方が堅實に重み、輕い姿であるから、諸に比してたしかに捌きやすい。

◇重いとか輕いとかいふと、「何が目方だ」なんてまさか目方と間違へる人もないだらうが、重いといふのは、前途の發展を意味し、變化が自由に出來ず捌き難い形をいひ、これに反し、輕いといふのは、前途の活躍を意味し、變化自在で捌きやすい形を指していふ棋界用語である。これを約言すれば、前者は重厚、後者は輕快の意である。次に「捌き」と云ふのは、敵に攻められて苦境に陷つたとか、或は孤獨狀態に於ての石の整理を指して云ふ。例せば良いサバキであるとか、サバキ方が惡かつた。といふやうに用ひられる。

更に前白七十は、七二に打つ方が、明らかに輕い姿である。白七十のツケに對して、黒七一、七三と受けたのは、腹算な手であり、白七二のハネは手筋、これを七四にヒクのでは、黒から七二とサされて拙い。次に黒七三は手の無い事は、參考圖に依つて一目瞭然であらう。參考圖（1）黒一白二に次いで黒三とオサへる手は、以下白十迄となつて二子をシチヤウに取られて了ふ。

右手黒中黒三を以て逆に六の方からオサヘても、（2）圖に示す如く矢張りシチヤウである。

要するに白七十とツケれば、以下七四迄は必然の運びなのである。

然るに、黒七五と打込んで行つた。この手の是非と目下の形勢を木谷七段に聽かう。

木谷七段評「黒七五の打込みは、現在唯一無二の手段で、斯く打つのでなければ勝負にならない」

さて黒は最初二五の不當に端を發した左邊の戰ひに於て、甚るしき損失を蒙り、先着の効力を失つて了つたが、白七十以下の捌きが遲かつた爲、黒は七五と打込む事になつて大分形勢を挽回した。

勝敗は一に今後の

◇尙黒七五で『とノ五』にハネるのは、白『ちノ五』黒『とノ六』白『ちノ六』黒『とノ七』と一子を捨てられ、上邊を白『るノ五』邊りに圍はれて黒は勝誤に目けとなる。

これは井目碁の戒心すべき事である。

參考（1）圖

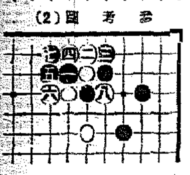

參考（2）圖

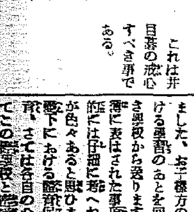

當代一流　爭覇戰譜

【第四局】

平手　△五段　大和久彪
先　▲四段　樋口義雄

（圖は前回△四三銀迄の局面）

【持駒】△大和久氏　飛歩

【持駒】▲樋口氏　金歩歩

▲八六歩
△六二銀
▲四五歩　20
△同　歩　5
▲四四歩
△同　飛
▲五五金
△七四飛
▲四四歩
△五四角　9
▲同　金
△同　歩
▲九八角　3
△五三金打　13
▲三五歩　2

（持時間各七時間）
消費　△大和久氏　一時間十八分
▲樋口氏　一時間二十分

觀戰記　六段　飯塚勘一郎

無氣味な角！　さてどんな役割りを？

後手角に八七角成と侵入されては一大事。――先手同金の時、次ぎに成り込み來る飛の役割は、先手陣營を席捲せずには置くまい。危險を知る樋口四段は後手の飛陣を輕く八六歩と突いて躱し外すも、後手六二銀では五四歩と突き、次ぎに五五歩、同香、五四歩の貝取りに行き度いが、後手五四歩の時、四五歩と先手方に突き出されると、五三金、四四歩、六一角の折り、先手方に七五金と打たれ八二飛、六五金と頑張される順あり、又先手七五金での手で三五歩と突き、後手五五歩、同香、五四歩の際、三四歩、同角、三五金、六一角、三四歩と反撃される手段があつて、後手方は敵の香取りを急いでも、早急にうまく〳〵と事は成功しないと、大和久五段は云ふ。大和久氏六二銀の硬陣に四筋て猛り立つ、樋口陣の攻法は、四筋に砲火集注を目指して、脆弱なる敵角頭を狙ふ四五歩から、四四歩同飛と取らせ、五五金、七四飛、四四歩と潮聲良く詰め寄せる。後手は角を犧牲にするの外なく、五四角と出れば、先手方おもちこれを切り捨つて、今取つたばかりの角を九八に下ろし、遙かに還元の睨みを利かしたのは、樋口四段まさに得意の一手だつた。

敵角を五四の位置へ突進させては事面倒とみる大和久氏の防禦は、先手九八角に五三金打と手堅く防いで、次ぎに先手方の四四歩を取り拂はうとしてゐる。が、さて斯んな樋口氏の角將は、これから先どんな役割りを演ずるであらう？盤上の片隅からチラツと横眼で敵陣を見据ゑた邊り、愛に無氣味な存在だが、この角が何處で何んな風に活用されるかは、一寸豫想はつくまい。

更も角五筋に置かれる香車の兩渡に依つて、五四角と飛び出す機會を狙つてゐるのは事實で、これが案外恐ろしい故、大和久氏も手厚く五三金打と防備してゐる狀だから、樋口氏は前程これに期待する點があるらしい。

後手五三金打に先手の繰り出す三五歩は、三四歩の突込みを豫想して流石に鋭い。後手方三六歩と敵の頭へ打ち度いは山々だが、これは御法度の「二歩」だから殘念ながら打ち得ぬ譯

演講　ハマダラ蚊とマラリア

【後6,25】

城大醫學部敎授　理學博士　小林晴治郎

ハマダラ蚊（アノフエレス蚊）がマラリアを媒介することは人に知られてゐる。ハマダラ蚊は多くの地方にゐるがマラリアは其の中の一部の地にのみ流行する。かくの如く媒介蚊があるにも拘らずマラリアの流行せぬ原因は何か、この原因が分れば現在の流行に防禦法を考へる上にも參考となるべき點である。私は先づハマダラ蚊の習性とマラリア流行との關係を述べ、マラリアの蔓延には色々の條件を必要とし、その一つが缺けてもマラリアは流行せぬこと、從つてマラリアの豫測（撲滅）は決して不可能でないことを話し、終りにマラリア流行の消長に對する私の意見を述べたいと思ふ

朝鮮郵船仁川定期出帆
◎名古屋、京濱行　興東丸　七月十七日
◎阪神行　門司經由　淸江丸　七月十八日
◎九州行　博多、長崎、三角、鹿兒島、奄美大島　金剛山丸　七月廿二日
◎濟州島、新義州行　漢城丸　七月廿九日
◎天津行　直行　新義州丸　七月日日廿五日
◎青島、芝罘行　...
◎上海行　興安丸　鎭南浦、群山、釜山、經由　七月十三日三十日出港
◎大連直行、鎭南浦經由　每月六日、十六日、廿六日　東亞十二圓、特等二十四圓
金剛山丸　七月廿五日
◎基隆行　釜山、大連、雄基、高雄　大阪丸　七月廿八日
◎歐洲、北米、印度、濠州、北南阿外海外各地行

沿岸航路出帆豫定
海州線　隔日出港
仙峯線　每日出帆
唐津線　每日出帆
天草線　月六回

朝鮮郵船仁川代理店
朝鮮運送株式會社
仁川回漕部

大阪商船出帆
北鮮門司阪神優秀連絡船
◎北鮮門司阪神急行
淸津正午發輸連前日迄
下關門司翌々日午前
慶興丸　七月二十日
咸興丸　七月二十三日
大同丸　七月二十六日
北鮮臺灣行
河南丸　七月二十日
淸津出帆
淸津、雄基、城津、興南、博多、長崎、鹿兒島、基隆、高雄行
大連、內地行直日鮮連絡船日運航
朝鮮、滿洲、支那手廻品ニ於テ船車連絡
絡切符發賣
大連　二十一時　門司　二翌朝早朝三
大連　門司　神戸
黑龍丸　七月十六日　十九日　廿日
熱河丸　七月十九日　廿二日　廿三日
吉林丸　七月廿二日　廿五日　廿六日
扶桑丸　七月廿六日　廿九日　三十日
うすりい丸　七月二十九日　一日　二日
うらる丸　七月三日　...
門司基隆直行
高砂丸　七月廿二日
蓬萊丸　七月廿八日
高千穗丸　七月廿四日
門司ヨリ神戸行大型船便多數アリ
（案內書進呈）
京城府南大門通二丁目二三
大阪商船株式會社
京城支店
電話本局（2）一〇三〇
鮮內代理店・案內書
淸津　大阪商船淸津出張所　電話二八八一
雄基　國際運輸會社
城津　北鮮商船組
仁川　慶田商船組
釜山　釜山商船組
ジヤパンツーリストビユーロー案內所

優秀ナル胃腸救急藥　トシテ賞讚ヲ博ス
十安川コロダイン
全國藥店ニアリ　東京　安川晃榮堂

賛化病院
京城府明治町一丁目
電話本局二　四〇五一
醫學博士　古城憲治
入院隨意　普通病室　內科　小兒科

近代女性の婦人藥
美神丸
無代進呈
京城府□□
本舖　株式會社　宮內善進堂
大阪市東區南久寶寺町
十五日分　五十錢　三十日分　一圓八十錢　五十錢

永い間の惱みも晴れて、顔の色艶も華やかになり、體も瘦しく、憂れの子供も授かりバリと元氣に仕事まで疲れ知らずで案外これも美神丸愛用の賜物です

補血強壯劑　麥角トーク

朝鮮郵船定期
○濟州直航
釜山丸　一日　十一日　廿一日
平安丸　六日　十六日　廿六日　仁川出帆　午後五時
慶安丸　仁川三十日午前九時
○上海直航
○天津直航　釜山八月四日午後十時
△新義州丸　鎭南浦　仁川　廿三日　廿七日
○京城行
△興西丸　新義州八月十二日　鎭南浦八月十五日　仁川八月十七日
○阪神行
△咸鏡丸　新義州　鎭南浦　仁川　八月三日　八月五日　八月七日
△廣江丸　木浦　仁川　廿一日
○九州行
△金剛山丸　仁川　鎭南浦　八月二日　廿七日
○大連行　仁川　鎭南浦　廿五日　廿七日
△金剛山丸
○京城行
△金泉丸　雄基　城津　元山
○阪神行
新京丸　雄基　城津
△榮江丸
△春川丸
○新潟行
長壽山丸　雄基　城津　八月一日　元山
○敦賀行
長白山丸　雄基　城津　八月一日　元山
○日本郵船
歐洲行　鹿島丸　神戸八月五日　門司八月五日
濠洲行　鎌倉丸　神戸八月廿四日　横濱八月廿六日
沙市行　氷川丸　神戸　横濱八月三日　八月廿一日
孟買行　北野丸　神戸八月十四日　長崎八月十八日　八月廿一日
京城府南大門通五ノ一
朝鮮郵船株式會社
代表電話本局（2）四一九五番
△印船客船鉗リ

嶋谷汽船出帆
大阪行　貨物專門
玄海丸　七月廿六日
裏日本、北海道、樺太行（各地急行）
仁川出帆代理店日鮮海運出張所　電話五三八番
仁川出帆代理店日鮮海運株式會社　電話五〇番
群山出帆　代理店　群山海運會社
木浦出帆　代理店日鮮海運出張所　電話一四番
釜山出帆　代理店　釜山兄弟商會　電話八四番
不定期　玄海丸　七月十六日　電話四〇〇八番
浦項出帆　代理店　浦項運輸會社
內地寄港地、室蘭、函館、新潟、舞鶴、伏木、船川、敦賀、小樽、大泊、留萌
◇北海道―北鮮線
命令航路
雄基出帆　代理店　國際運輸支店　電話二七番
羅津出帆　代理店　國際運輸支店　電話一八番
淸津出帆　代理店　北鮮商船組
城津出帆　代理店　國際運輸支店　電話二三番
西湖津出帆　代理店　富田商會　電話二八番
元山出帆　代理店　朝鮮運輸支店　電話二〇番
內地寄港地　酒田、船川、函館、小樽
◇各船共最新式優秀貨客船ニシテ輕快設備完備ス
切符發賣店ハ前記代理店及各地ジヤパンツーリストビユーロー案內所ニ進呈　本社及代理店へ御申込アリ次第各航路案內書御送リ致シマス、船出帆時日ニ就テハ都度最寄ノ代理店ニ御照會被下度候
神戸市神戸區明石町
嶋谷汽船株式會社

帝麻入筋　布ホース
消防ポンプ
消防器具・被服
角ニ　ゴム製品
本店　大阪市西區立賣堀南通六丁目
出張所　東京、福岡、名古屋、吳、佐世保、横須賀、舞鶴
京城出張所　赤尾保商店
京城府南大門通三丁目
電話本局（2）三〇三七番

頭痛にノーシン

痔疾に　ヘモチナール
臨床的効果に就て
一、使用開始後迅速且つ確實に作用し而も爽快感を與ふ。
二、直接患部に作用し出血を消炎止血作用を發揮せり。
三、出血を伴ふ內外痔核に適用し止血に著効す。
四、散布の緩下劑を伴用すれば一層效果的なり。
陸軍軍醫少將　英　醫學博士　醫學博士
元賣發賣　株式會社　丸善商店　大阪市東區道修町
元製造　合資會社　鹽見製藥廠

阿波共同汽船仁川出帆
芝罘、龍口、大連線
日高丸（旅客御斷）　七月　日　午前出港
七月　日　午後入港
鎭南浦、天津線
華洋丸（旅客御斷）　七月十九日　午後入港
七月廿三日　午前出港
長山丸　七月廿三日　午後入港
七月廿七日　午前出港
第三壽丸　七月十五日　午後入港
七月十九日　午前出港
○朝鮮總督府命令航路ニテ乘客諸貨物取扱仕候、乘船申込切符發賣所京城三越支店
ジヤパンツーリストビユーロー案內所
仁川府港町
代理店　野口商會
電話二四・一七三番

北日本汽船北鮮出帆
敦賀行　第一はるぴん丸（月六回）
羅津發　一、六の日午後四時
淸津發　二、七の日午後四時
敦賀着　四、九の日午前七時
新潟行　月瀾丸、滿洲丸（月十回）
羅津發　さいべりや丸　六、九、十二、十五、十八、廿一、廿四、廿七、三十日
淸津發　七、十、十三、十六、十九、廿二、廿五、廿八、三十一日　午後三時
新潟着　九、十二、十五、十八、廿一、廿四、廿七、三十、三日の午前七時
切符發賣所　國際運輸各支店
◎船車連絡切符は鮮滿各主要驛各地ビユーロー案內所で發賣す（案內書ハ御申込ニ依リ無料御呈致シマス）
北日本汽船會社在勤員

松竹キネマ
七月十七日より上映時間表
10,30　藥華繪卷
7,00　3,27　11,52　ニュース
7,23　3,50　12,15　黄金の夢
8,40　5,05　1,40　ニュース
9,03　5,28　2,03　藥華繪卷
明治座

（御完成）十六日・日曜日　上映時間表
7,05　3,45　12,40　9,30　ニュース
7,15　3,55　12,50　9,45　新婚お化け屋敷
8,30　5,10　2,05　11,00　子供
8,50　5,30　2,25　11,20　喧嘩鳶
早朝割引（三十錢均一）但シ映畫時間マデ

十五日より十八日まで
6,10　1,40　太平洋行進曲
6,20　1,50　花の舞曲
7,20　2,50　10,30　尊王村塾
9,00　4,25　12,05　ニュース
9,10　4,35　12,15　チロルの晩鐘
黄金館

十四日―十七日
7,10　4,00　12,55　ニュース
7,30　4,20　1,15　紀之國屋文左衞門
9,10　6,00　2,55　12,00　鼻唄お嬢さん
京龍館

日活
七月十七日―二十一日間　大人三十錢　學生小人二十錢均一
8,03　3,18　11,00　ニュース
5,50　1,05
7,03　2,18
8,13　3,38　11,10
出世太閤記
喜樂館

ニュース
白銀に躍る
ハンガリヤ夜曲
旋風八百八丁
中央館

七月十六日初日
民謠の麗人　淺草喜久奴
アイヌ民族酋長の娘　松前ピリカ
大一座
漫才　荒川千惠美
代表　三浦花枝
滿船に乘る名物漫才
朝日座

東寶映畫
十七日より上映
各社ニュース
東寶映畫現代劇特作　靑空二人組
コロムビア特作　豪傑ブラウン　ジョーE・ブラウン主演
東寶映畫時代劇特作　エノケンの鞍馬天狗　榎本健一主演
大衆席三十錢　午前十一時迄の入場者は十錢の割引致します
浪花館